

# Royal Club Philatélique de Wavre

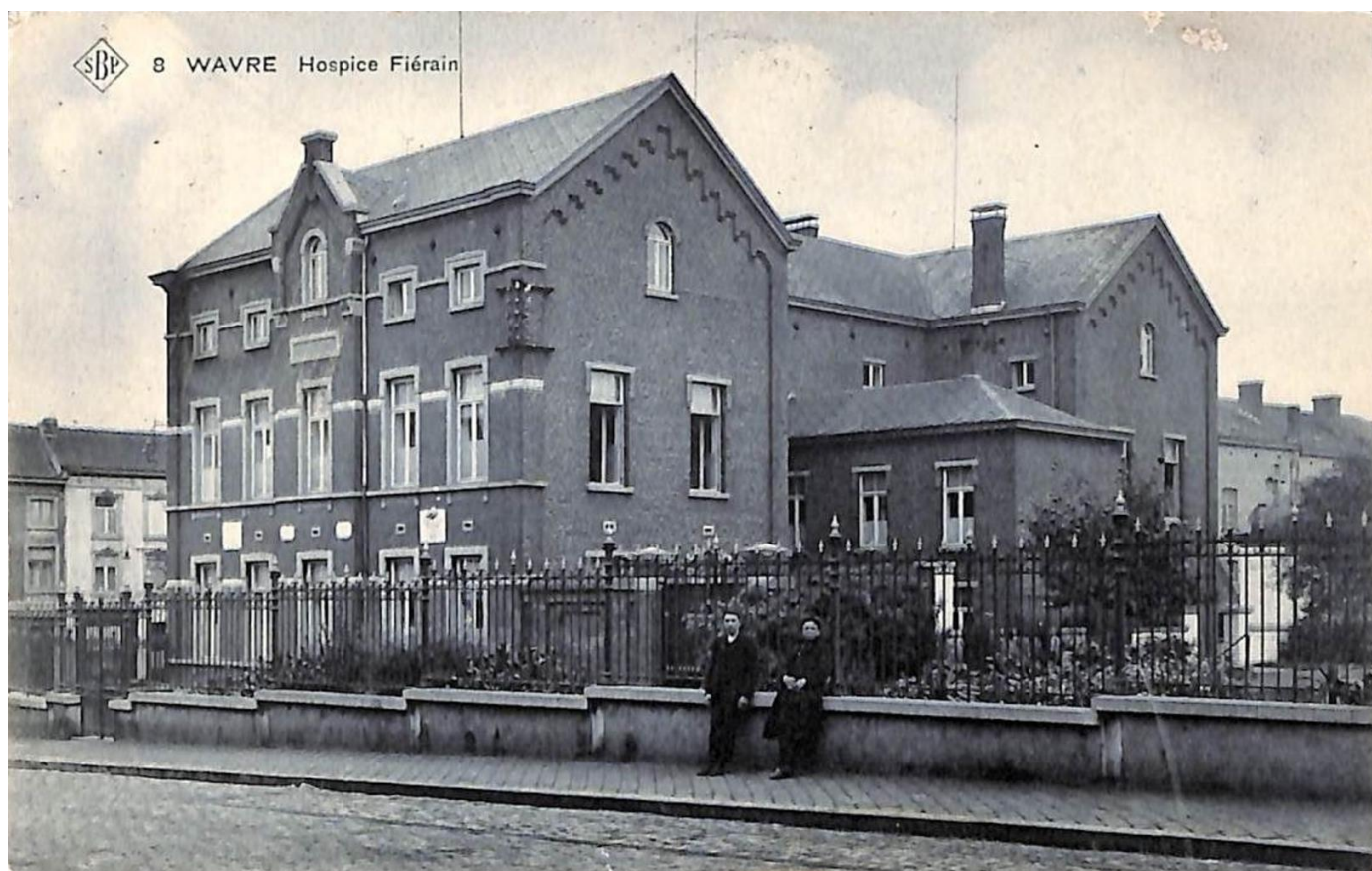

**Fondé en 1958**

Affilié à la fédération Royale des cercles philatéliques de Belgique



**BULLETIN MENSUEL**

Mois de septembre **2020**

Bureau de dépôt : 1300 Wavre

N° d'agrément : P912767

Ne paraît pas en Juillet et Août



**Belgique-Belgie**

**P.P. - P.B.**

**1300 WAVRE**

**CENTRE**

**BC31506**

**Editeur responsable : Guy Otten – Avenue Vanpée 11 – 1300 Wavre**

# ROYAL CLUB PHILATELIQUE DE WAVRE

**REUNIONS** : Tous les 1<sup>er</sup> et 3<sup>ème</sup> **jeudis** du mois dès 19h30  
sauf juillet et août

**LOCAL** : Cercle Culturel et Récréatif Espagnol  
Rue des Déportés, 79 à 1300 Wavre

**COTISATION** : 12 €/an à verser sur le compte **BE35 9531 2990 9237**  
ou à donner au trésorier lors d'une réunion

<b>Hubert Havrenne</b> (Président d'honneur)	Parc des Saules 18/14 1300 Wavre  010/84.47.92  <a href="mailto:hubert@havrenne.be">hubert@havrenne.be</a>
<b>Alain Pipart</b> (Président)	Chaussée de Louvain 76 1300 Wavre  010/22.37.79  <a href="mailto:alain.pipart@scarlet.be">alain.pipart@scarlet.be</a>
<b>Daniel Goffin</b> (Vice-président et coordinateur de la marcophilie)	Chemin des Carriers 103 St-Remy-G.  010/81.32.11  <a href="mailto:dan.goffin@skynet.be">dan.goffin@skynet.be</a>
<b>Daniel Eggen</b> (Trésorier et responsable des ventes de plis)	Place Henri Berger 2 bte 11 1300 Wavre  0497/53.99.24  <a href="mailto:danpateggen@hotmail.fr">danpateggen@hotmail.fr</a>
<b>Guy Otten</b> (Secrétaire)	Avenue Vanpée 11 1300 Wavre  010/22.25.12  <a href="mailto:guy.otten@skynet.be">guy.otten@skynet.be</a>
<b>Daniel Ackermans</b> (Responsable de la tombola)	Avenue du Tendeur 1 1300 Wavre  010/76.05.21
<b>Claude Beernaert</b> (Responsable des ventes « brocantes »)	Rue Général Molitor 10 1040 Bruxelles  0479/55.07.72  <a href="mailto:beernaert.claude@gmail.com">beernaert.claude@gmail.com</a>
<b>Marc De Mesmaeker</b> (Commissaire)	Rue des Quatre Chemins 10 1300 Wavre  0495/21.91.96  <a href="mailto:marc.demesmaeker@gmail.com">marc.demesmaeker@gmail.com</a>
<b>Albert Doyen</b> (Commissaire)	Chemin St-Pierre 3 1435 Corbais  010/65.51.23
<b>Eric Roisin</b> (Responsable des ventes de timbres)	Ch. de Louvain 117 1300 Wavre  0475/89.24.01  <a href="mailto:ericdomiroisin@gmail.com">ericdomiroisin@gmail.com</a>



Bonjour à tous,

A l'occasion de la reprise de nos activités, le Comité a décidé que les règles suivantes seront d'application dès le mois de septembre.

Leur but est de garantir une certaine sérénité au sein de nos réunions, et d'apporter un maximum de confort et de respect à l'ensemble des participants.

Ces règles ont été validées par l'ensemble du Comité.

## **1/ Brocantes**

Les lots de brocante remis le jour même seront proposés le mois suivant, et plus le même jour.

Ceci est valable pour tous, membres et Comité.

Il est possible que certains lots de brocante ne soient pas mis en vente (qualité, valeur des lots, ...).

Les invendus seront remis aux vendeurs à la fin de la réunion

Chaque lot de brocante sera listé dans les bulletins mensuels, avec les autres réalisations inter-membres et avec un maximum de détails.

Chaque brocante comptera un maximum de 15 lots (sauf exceptions prévues et planifiées).

## **2/ Vendeurs**

Les vendeurs ne recevront plus le produit de leurs ventes le jour même mais soit quelques jours plus tard sur leur compte en banque soit sous enveloppe le mois suivant (au choix du vendeur).

### 3/ Acheteurs

Nous vous rappelons que chaque acheteur a reçu en début d'année un numéro de plaquette qui lui est personnel. Lors de chaque réunion, chacun veillera à prendre lors de son arrivée son propre numéro et le restituera à la fin de la réunion, après avoir payé ses achats. Des listes des numéros attribués par membre se trouvent chez Daniel Ackermans et chez Marc De Mesmaeker.

Les lots achetés (plis, timbres, littérature, brocante ...) ne seront remis qu'à la fin de la brocante, pas avant que celle-ci ne soit terminée.

Tout lot impayé reste entre les mains du Club, à la discrétion du Club.

**Tout lot acheté doit être vérifié avant la fin de la réunion. Aucune réclamation ne sera acceptée une fois qu'on a quitté le local.**

Le Président

Nous vous confirmons la reprise de nos réunions à partir du jeudi 17/09 .

(la réunion du 03/09 a été annulée).

Dans le but de pouvoir organiser cette reprise dans les meilleures conditions, nous avons besoin de pouvoir évaluer le nombre de participants. En fonction du nombre d'inscrits, la réunion aura lieu à l'Hôtel de Ville, dans notre local habituel, ou sera supprimée. Il est donc TRES IMPORTANT que vous répondiez TOUS au sondage du mail "Corona 8" que vous avez reçu le 15 août, même si vous pensez participer mais que vous n'en êtes pas encore certain.

En fonction du résultat du sondage :

- Pas de réponse ou trop peu de participants => pas de réunion
- Faible nombre de participants => on peut se réunir dans le local habituel
- Nombre plus important de participants => on se réunira à l'hôtel de ville afin d'assurer les règles de distanciation sociale

Ne vous inquiétez pas si vous répondez OUI mais que vous ne venez pas, l'important est de pouvoir prévoir une salle suffisamment grande pour garantir la sécurité de chacun.

Les noms, commentaires et votes des participants à ce sondage restent confidentiels, seul le Comité pourra voir les résultats.

Date limite de participation au sondage : dimanche 13/09.

Nous insistons lourdement sur le strict respect des règles Covid (votre présence à la réunion implique votre adhésion totale) :

- Listing obligatoire des présences sur place (nom, prénom, tel / adresse mail), tenu par le Comité pendant au min 14 jours calendrier
- Max 50 personnes
- Règles distanciation sociale + masque obligatoire
- Gel hydroalcoolique mis à disposition

Il va de soi que nous vous tiendrons informés après le 13/09 du résultat global du sondage et du lieu de la réunion.

(Par mail de préférence. Si vous n'avez pas reçu l'information, un simple coup de téléphone à un membre du comité est possible afin de connaître la modalité d'organisation de la réunion du jeudi 17 septembre)

Chers amies et amis philatélistes,

Au vu de la pandémie du Corona, le comité de notre Cercle est parfaitement conscient que certains membres feront l'impasse sur nos prochaines réunions; dans cette optique certaines mesures temporaires ont été prises afin que vous puissiez poursuivre vos collections.

## **1/ Concours d'histoire postale 2020**

Le concours 2020 est reporté en 2021, seules les questions de janvier et février seront modifiées.

## **2/ Achats de documents et de timbres-poste**

Le trésorier se chargera de prendre vos commissions de préférence par mail et ce jusque la veille (20h00) de la réunion.

Pour les documents : sur simple demande les scans vous seront transmis  
Pour les timbres-postes : Le comité se chargera de vérifier, avec toute la célérité nécessaire, l'état des T.P. soumissionnés et ce avant la vente.

## **3/ Paiement**

Après achats une "facture" vous sera transmise incluant les 5 % de frais + les frais de port (éventuels) dès paiements sur le compte du Cercle, les lots vous seront soit déposés soit envoyés par la poste.

Pour les membres résidant à Wavre et Ottignies nous ferons le nécessaire pour les déposer dans votre boîte aux lettres.

Pour les lots de littératures vous aurez le choix : soit envoi par la poste (attention au port) soit garder auprès du trésorier.

Il est évident que des lots volumineux tel lots brocantes, etc ne pourront pas être soumissionnés, le sujet étant trop subjectif.

## 4/ Bons d'achat

Exceptionnellement, les bons d'achats 2020 ont leur valeur reportée jusque Juin 2021.

## 5/ Divers

Ces mesures seront valables jusqu'au 31/12/2020

En espérant vous revoir bientôt en pleine forme, en attendant prenez soin de vous et de vos proches.

Avec toutes mes amitiés.

Daniel Eggen



# REUNION DU 17 SEPTEMBRE

La seconde réunion du mois de septembre aura lieu le **jeudi 17 septembre 2020** à 20h soit au Cercle culturel et récréatif espagnol, avenue des Déportés 79 à 1300 Wavre ou à l'hôtel de ville de Wavre.

Les lots de la réalisation inter membres sont exposés à partir de 19h30.

**TOMBOLA** animée par **Daniel Ackermans** :

N°	Cote
<b>Belgique XX 930-937</b>	<b>74.00 €</b>
<b>Belgique XX 938-940</b>	<b>70.00 €</b>
<b>Belgique XX 979-985</b>	<b>70.00 €</b>
<b>Suisse X BL 13</b>	<b>65.00 €</b>
<b>Belgique XX 973-978</b>	<b>42.00 €</b>
<b>Belgique XX 955-960</b>	<b>35.00 €</b>
<b>Suisse X BL 17</b>	<b>35.00 €</b>
<b>Belgique XX 1096-1101</b>	<b>27.50 €</b>
<b>Suisse XX C1072</b>	<b>20.00 €</b>
<b>Suisse XX C738</b>	<b>18.00 €</b>
<b>Suisse XX C1139</b>	<b>14.00 €</b>
<b>Suisse XX C1096</b>	<b>13.00 €</b>
<b>Belgique XX 909-911</b>	<b>9.50 €</b>
<b>Belgique XX 964-966</b>	<b>5.50 €</b>
<b>Belgique XX 832-833</b>	<b>4.50 €</b>
<b>Belgique XX feuillet ND 1998</b>	/
<b>Belgique XX feuillet ND 2004</b>	/
<b>Belgique XX feuillet ND 2006</b>	/





## **HEUREUX ANNIVERSAIRES :**

Recevront une consommation offerte par le Royal Philatélique club de Wavre, lors de la réunion du jeudi 17 septembre à l'occasion de leur anniversaire survenu pendant les mois de mars, avril, mai, juin, juillet, août et septembre.

Pour le mois de mars : **André Boussard (28/03) ; Mr. Hochner; Jean-François Namurois (04/03) ; Jean-Noël**

**Peeters (12/03) et Guy Van Acker (02/03)**

Pour le mois d'avril : **Patrice Noiret (03/04) 2/03) et Albert Tombeur (26/04)**

Pour le mois de mai : **Claude Beernaert (02/05) ; Ton Heering (05/05) ; Thomas Lindekens (06/05) et Alain Pipart (08/05)**

Pour le mois de juin : **Roger Baurain (20/06) ; Roger Rausens (24/06) et Alain Stragier (15/06)**

Pour le mois de juillet : **Jean-Pierre Decostre (09/07) ; Eric Roisin (12/07)**

Pour le mois de août : **Franz Bertrand (26/08) ; Guy Denis (17/08) ; Daniel Goffin (19/08) et Guy Otten (11/08)**

Pour le mois de septembre : **Claudy Adam (28/09) et Willy Monfils (12/09).**

# LIGNE DE CHEMIN DE FER BRUXELLES – NAMUR AMBULANTS : MIDI V & MIDI VI

## Introduction

L'ambulant est un bureau postal aménagé dans un wagon de chemin de fer.

L'histoire de l'ambulant est directement liée à celle du chemin de fer.

En vue de faciliter le service postal en général et principalement le service rural, un arrêté royal avait été donné à Bruxelles en vue de charger les receveurs des Chemins de fer, du service de la Poste aux lettres. Les courriers postaux devaient se trouver à la station des chemins de fer 5 à 10 minutes avant l'arrivée des convois. Durant le trajet, les dépêches étaient confiées à un garde-convoi et elles étaient étiquetées au nom de la station de délivrance.

La Belgique fut le premier pays continental à implanter des lignes de chemin de fer. Le but avoué était le transport des marchandises, surtout vers l'étranger, y compris le courrier. On a créé la ligne de l'EST, vers la Prusse, la ligne du MIDI, vers la France, la ligne du NORD, vers les Pays-Bas, la ligne de l'OUEST, vers la Grande-Bretagne, par Ostende.

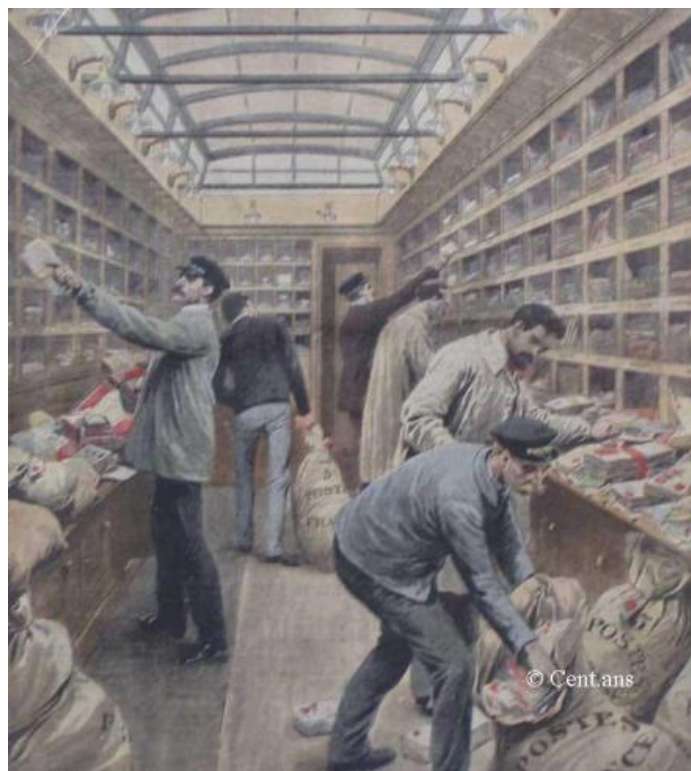

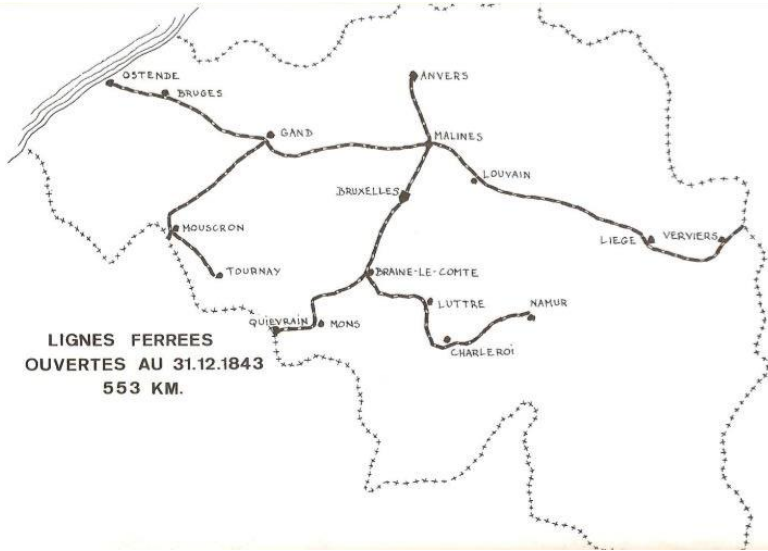

Les premiers ambulants de notre pays datent de 1840. Les bureaux ambulants avaient des activités réduites, ils ne traitaient que les lettres, pas les imprimés, ni les lettres chargées ou les opérations financières ...



## **Mise en service des lignes MIDI 5 et MIDI 6**

L'organisation des ambulants Midi 5 et 6, sur la ligne de chemin de fer de Bruxelles à Namur, trouve son origine en 1850. A cet effet, on a créé sur le tracé de la ligne différentes stations-perceptions, par exemple, Tamines, Ecaussines, Marchienne-au-Pont, Roux, ... On a également déplacé des bureaux de perception en leur donnant un statut de station-perception, par exemple : Châtelet déménagé à Châtelineau et Spy est transféré à Moustier, le 1<sup>er</sup> décembre 1850.

Certaines stations, comme Auvelais, ne possédaient qu'une boîte-aux-lettres, il faudra attendre le 26 juin 1861, pour que cette halte devienne une station-perception. La levée des boîtes des stations était effectuée dix minutes avant le départ ou le passage du train. Les préposés au travail dans le wagon postal destiné à l'acheminement du courrier formaient une équipe immuable que l'on dénommait une brigade.

## **Les marques postales**

Au début, ces deux ambulants étaient considérés comme des bureaux secondaires, ils possédaient le statut de bureau de distribution, leur oblitération comportait des barres verticales jusqu'en 1854. Puis, ils deviennent des bureaux postaux de niveau de perception.

Une lettre traitée par un ambulant doit comporter en principe trois marques postales :

- le cachet à date de départ.
- l'oblitération de l'ambulant.
- la griffe d'origine de la station de prise en charge.

Celle-ci peut-être frappée au tampon ou d'une manière manuscrite. Elle permet de vérifier la distance parcourue par la lettre dans un but tarifaire. Le nombre et le statut des stations ont évolué au cours du temps.

GOSSELERS COURCELLES



Monsieur Herpin, L...

de la g<sup>de</sup> de p<sup>a</sup>



Falissolle



TIMBRES d'annulation

TIMBRES d'annulation



TIMBRES à date

TIMBRES à date

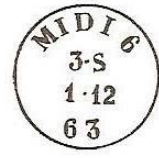
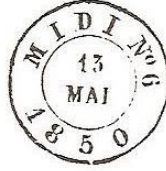

Sur base d'articles publiés par Jean Vanhingeland et Jean De Bast.

D.Goffin



# PETITES ANNONCES :

Lors d'une réunion en début d'année, deux albums de cartes postales "fleurette" (c'est-à-dire, correspondance entre amoureux) ont été acquis par un membre. Nous serions désireux de connaître son identité. Merci de prendre contact avec [dan.goffin@skynet.be](mailto:dan.goffin@skynet.be) ou au **010/81.32.11**.



Il est possible de louer, pour une somme modique, des catalogues Yvert et Tellier récents. Si besoin, vous pouvez prendre contact avec Daniel Goffin ou tout autre personne du comité.

Tome 3	Europe Ouest Espagne-Luxembourg	2008
Tome 3	Europe Ouest Portugal à Yougoslavie	2004
Tome 4	Europe Est - Albanie à Pologne	2010
Tome 4	Europe Est - Roumanie à Ukraine	2011
Volume 1	Timbres d'Europe - Albanie à Bulgarie	2011
	Europe Vol 1 Albanie à Bulgarie	2014
Volume 2	Timbres d'Europe - Carélie à Hongrie	2012
	Europe Vol 2 Carélie à Hongrie	2014
Volume 3	Timbres d'Europe - Ingrie à Portugal	2012
	Europe Vol 3 Ingrie à Pays-Bas	2015
Volume 4	Timbres d'Europe - Roumanie à Yougoslavie	2013
	Europe Vol 4 Pologne à Russie	2016
	Europe Vol 5 St Marin à Yougoslavie	2016
	Amérique du Sud - Argentine-Vénézuéla	2014
	Moyen-Orient Aden-Yémen	2015
Volume 1	Outre-Mer - Abou dhabi à Burundi	2005
Volume 2	Outre-Mer - Caimanes à Dominicaine	2013
Volume 3	Outre-Mer - Dominique à Guatemala	2006
Volume 4	Outre-Mer - Guinée Bissau à Lesotho	2008
Volume 5	Outre-Mer - Liban à Nyassaland	2008

Mr/Me .....

Prêt de catalogue(s) de cotation Yvert & Tellier  
 marqué d'une croix en date du ...../.....

Je m'engage à restituer le(s) catalogue(s) en  
 parfait état, auprès du préposé et ce dans  
 les 30 jours. A défaut, je suis redevable  
 de la somme de **20 € (vingt Euros)**.

**Location : 2 € par catalogue & par mois**

Signature :

**Nivelles Phila 2002** vous invite aux réunions de carnets d'échanges qui se tiennent tous les 3<sup>ème</sup> samedi de 14-17h sauf juillet et août salle de l'hôtel IBIS Avenue Paul Henri Spaak 1400 Nivelles  
 Rens : Goethals Antoine 067/21.71.64 Pays Yves 0486/62.10.75

REALISATION INTER-MEMBRES DU 17/09/2020



**Œuvre du Timbre**  
**BANDES TIMBRÉES**  
 vendues 3 centimes  
 au profit de l'œuvre du vêtement  
 de Court-St-Etienne

**4**  
 Ma chère  
 arrivée à  
 Bruxelles en  
 train je n'ai  
 encore vu  
 Marie-Louise  
 Belle

Mademoiselle L. de Vroye  
 Wasse



**3**



**R** 3 ELLENES 3449

Monsieur Etienne Gabert  
 Maubuge.  
 (Nord)  
 France.



**5**



et de M. de Vroye  
 de la rue d'Or  
 Bruxelles

**7**



Mademoiselle Martine  
 Van Rey.  
 Wartege  
 Rue des Bœufs



**9**

**M**



<b>1</b>	<b>Belgique</b>	4 L. de Bxl à Namur Période 1857/1858 T.P. 11 ou 11 A	<b>6,-</b>
<b>2</b>		1 Dvt de L d'Anvers à Armentières du 24/04/1868 T.P. 19 <b>Tarif Exact Obl Ambulant Nord I Anvers</b>	<b>5,-</b>
<b>3</b>		1 Bande timbrée vendue 5 cts au <b>Profit de l'oeuvre du vêtement de Court St Etienne</b> à Wavre du 02/08/1899 (?) T.P. 53	<b>3,50</b>
<b>4</b>		1 C.I. de Bxl à Verviers du 17/08/1897 T.P. 56	<b>3,-</b>
<b>5</b>		1 L Rec d'Ixelles à Maubeuge du 31/03/1926 T.P. 216 <b>(S/Doc 20 ) Tarif Exact</b>	<b>4,-</b>
<b>6</b>		1 L Rec de Corswarem à Waremmes du 07/03/1936 T.P. 322 <b>(S/Doc 15 €) Tarif Exact</b>	<b>3,50</b>
<b>7</b>		1 C.I. « <b>Express</b> » de St Hubert à Bxl du 04/04/1944 T.P. 423 – 426 – 528 (3)	<b>3,50</b>
<b>8</b>		1 C.I. de Gand à San Juan ( <b>Porto Rico</b> ) du 22/03/1937 T.P. 438 -439 Tarif Exact <b>Destination peu fréquente</b>	<b>4,-</b>
<b>9</b>		1 L en <b>Poste restante</b> de Wortegem à Skopje du ?/9/1956 T.P. 925 – 990 (2) – Taxée à Skopje par T.T.X 107 – 109 Etiquette non réclamée – Réexpédition vers Wortegem et Bxl	<b>4,50</b>
<b>10</b>	<b>Franchis</b>	1 Imp "Adm Communale de Grez Doiceau" à Rosport (G-D Lux) du 13/01/1969 T.P. 859 <b>Tarif Préférentiel</b> Griffe Retour + Manuel Décédé	<b>3,-</b>
<b>11</b>	<b>B.P.S.</b>	1 L en Franchise du BPS 4 vers Bulskamp (Furnes du 20/08/1963	<b>3,-</b>
<b>12</b>	<b>Téleg</b>	1 Avis d'appel téléphonique de Bxl Cinquantenaire à Bxl du 05/09/1924 <b>Très Beau Doc</b>	<b>4,-</b>
<b>13</b>	<b>Antarcti</b>	1 L Par Avion de Base Antarctique à Bxl du 05/01/1958 T.P. 1030 – 1031 <b>COB T.P. Obl 32,50 €</b>	<b>5,-</b>
<b>14</b>	<b>C M</b>	1 Carte Maximum T.P. 793 – 794 Obl Dendermonde 17/09/1950 <b>COB T.P. Obl 90 €</b>	<b>4,50</b>
<b>15</b>	<b>Export</b>	30 Doc "Exportation" Période 1949/1950 dont : Rec, Express, Echant,...	<b>7,-</b>
<b>16</b>	<b>Unesco</b>	Belgique : 1 L Par Avion – 1 Imp – 1 C.P. affran par T.P. 842/8444	<b>3,-</b>
<b>17</b>	<b>Souv</b>	30 Doc 1er Jour et/ou Souvenir Principal Baudouin Carnets	<b>4,-</b>
<b>18</b>	<b>14/18</b>	1C.C. Militaire française de P.M.B. à Ezemouth (Angleterre) du 18/02/1917	<b>3,-</b>
<b>19</b>		1 C.I. de Woluwe à Rochefort du 02/01/1917 T.P. Occ 14 Censure de Bxl – <b>Obl Rectangulaire de Woluwe</b>	<b>3,50</b>
<b>20</b>	<b>Ch Fer</b>	1 C..I. de Paliseul à Haine ST Pierre du 03/01/1910 T.P. 83 <b>Obl Ch Fer Paliseul</b>	<b>3,-</b>



Postkarte — Carte postale — Post card — Cartolina postale  
 Briefkaart — Briefpost — Correspondenzkarte — Dopisnica  
 Dopisnic — Karta korespondencyjna — Levelés-Lap  
 Union postale universelle — Weltpostunie — Uniao postală universală  
 tarjeta postal — Cartão postal — ΟΥΚΡΑΙΝΟΣ ΠΙΛΟΤΗΣ

*Merci beaucoup et vous en  
 remercie infiniment et vous en  
 remercie beaucoup affectueusement  
 Dardard*

o 8491 Relief  
 o 8494 gel.

Monsieur  
 Emile Chaidars  
 1<sup>re</sup> Chef Garde  
 Haime - St. Vienne  
 Belgique



*L. de l'adresse au  
 qu'il est*

Monsieur Georges Van de Velde  
 Rue du Sud,  
 Furnes.

(e) Cette inscription peut être biffée. — Dit opschrift mag doorkeschild worden.

<b>21*</b>	<b>BEL</b>	<b>249 / 253</b>	<b>X</b>	<b>8,00</b>	<b>1,00</b>	
<b>22</b>		<b>317 / 324</b>	<b>⊖</b>	<b>21,00</b>	<b>1,75</b>	
<b>23</b>		<b>484 / 87 556 / 567</b>	<b>X</b>	<b>9,50</b>	<b>1,00</b>	
<b>24</b>		<b>519 / 526</b>	<b>⊖</b>	<b>25,00</b>	<b>1,00</b>	
<b>25</b>		<b>773 / 776</b>	<b>X</b>	<b>13,00</b>	<b>1,00</b>	
<b>26</b>		<b>777 / 780</b>	<b>X</b>	<b>12,00</b>	<b>1,00</b>	
<b>27</b>		<b>814 / 822</b>	<b>XX</b>	<b>72,00</b>	<b>7,00</b>	
<b>28</b>		<b>916 + 916 V1</b>	<b>XX</b>	<b>74,00</b>	<b>11,00</b>	
<b>29</b>		<b>917 + 917 V1</b>	<b>XX</b>	<b>74,00</b>	<b>11,00</b>	
<b>30</b>		<b>943 / 945</b>	<b>X</b>	<b>61,00</b>	<b>6,00</b>	
<b>31</b>		<b>1032 / 1036</b>	<b>XX</b>	<b>30,00</b>	<b>3,00</b>	
<b>32</b>		<b>1096 / 1101</b>	<b>XX</b>	<b>27,50</b>	<b>2,00</b>	
<b>33</b>		<b>1932 / 1935 + BL 54</b>	<b>XX</b>	<b>6,25</b>	<b>1,00</b>	
<b>34</b>		<b>1978 / 1982</b>	<b>XX</b>	<b>6,00</b>	<b>1,00</b>	
<b>35</b>		<b>2031 / 2033</b>	<b>XX</b>	<b>6,50</b>	<b>1,00</b>	
<b>36</b>		<b>2039 / 2042 + BL 58</b>	<b>XX</b>	<b>14,00</b>	<b>1,40</b>	
<b>37</b>		<b>2054 / 2059 + 2060 / 2063</b>	<b>XX</b>	<b>6,55</b>	<b>1,00</b>	
<b>38</b>		<b>BLOC 55 + 56</b>	<b>XX</b>	<b>6,50</b>	<b>1,00</b>	
<b>39</b>		<b>PA 28 / 29</b>	<b>XX</b>	<b>12,50</b>	<b>1,25</b>	
<b>40</b>		<b>3091 HK</b>	<b>⊖</b>	<b>8,50</b>	<b>1,00</b>	
<b>41</b>	<b>FRANCE</b>	<b>386 BLOC DE 4 COIN DATE</b>	<b>XX</b>	<b>60,00</b>	<b>14,00</b>	
<b>42</b>		<b>387 BLOC DE 4 COIN DATE</b>	<b>XX</b>	<b>42,00</b>	<b>10,00</b>	
<b>43</b>		<b>1082 / 1087</b>	<b>X</b>	<b>10,00</b>	<b>1,00</b>	
<b>44</b>		<b>2178 / 2190</b>	<b>XX</b>	<b>10,25</b>	<b>2,10</b>	
<b>45</b>		<b>PA 8 / 13</b>	<b>X</b>	<b>170,00</b>	<b>25,50</b>	
<b>46</b>	<b>LUX</b>	<b>403 EN FEUILLE DE 25</b>	<b>XX</b>	<b>/</b>	<b>4,00</b>	
<b>47</b>	<b>RWANDA</b>	<b>18 BLOCS ENTRE 1 / 57</b>	<b>XX</b>	<b>140,00</b>	<b>16,80</b>	
<b>48</b>		<b>70 / 83 + 112 / 117</b>	<b>XX</b>	<b>18,00</b>	<b>1,90</b>	
<b>49</b>		<b>158 / 172 + 199 / 212</b>	<b>XX</b>	<b>9,00</b>	<b>1,00</b>	
<b>50</b>		<b>227 / 242</b>	<b>XX</b>	<b>19,00</b>	<b>2,00</b>	

DE VITEX GRAND PRIX  
DESCHAMPS FRERES  
SAUDRUPT (MEUSE)

SAUDRUPT  
14  
71  
(53)



RTEN-BRIEF

tischen Expressbeförderung.

an zu befördernden Correspondenzen aus den Sammel-  
Zeit von 7 Uhr früh bis 8 1/2 Uhr abends alle 20 Minuten.



Monsieur Mr. Barbier  
neg.  
à Bruxelles J. G.  
rue des Brouillards  
Belgique) Blankenborgh

...  
...  
in  
I. ...

ZURICH-GENEVE  
Geneve  
Konvention



ZURICH  
30.VIII.39  
LUFPOST



Paris



Mes 64 ...  
Naples

GENEVE  
30.VIII.39  
EXP. LETTRES

TIN CAN - CANOE MAIL : ISLAND

This Letter, enclosed in a water-tight tin was put  
into the sea from the cruise Steamer "Maunganui"  
off Niuafoou or "Tin-Can Island" in the Tongan  
Group. Lat. 15° 33' South. Long. 175° 39' West.  
on the 6th September, 1937.

G. B. MORGAN, D.S.C.,  
COMMANDER.

TIN CAN MAIL  
NIUAFOOU ISLAND - TONGA

TIN  
CAN  
MAIL



Master Ivan Ramsden  
Mt Coll Street  
Nogellown  
Wellington New Zealand.

68

BLECHDOSEN POST  
Lat: 15° 33'S.  
Long: 175° 39'W.  
NIUAFOOU, TONGA. SUBS...

51	Avion	1 C.I. non voyagée « <b>M. Sommer sur son aéroplane</b> » <b>Grande Quinzaine d'aviation Spa 1909</b>	3,50
52		10 Doc 1ier vols ou Commémo Période 1938/1980	7,-
53	Expo	1 C.P. N° 25 de gand à Leeds du 01/06/1897 + <b>Vignette</b> <b>Expo Internationale Bxl 1897</b>	4,-
54	Fortune	1 C.I. de Bouillon à Furnes du 25/02/1919 Manuel « SM » Déposé au guichet <b>Obl Caoutchouc Bouillon 1919</b>	3,-
55		1 L de Tilff lez Liège à La Sainte Croix lez Namur du 9/12/1918 <b>Obl Fortune Liège 1 + Griffe Port Payé</b>	3,-
56	40/45	1 L Rec d'Houdeng à Leipzig du 13/12/1943 T.P. 429 -529 A <b>Tarif réduit vers le Reich Censure OKW de Cologne</b>	3,-
57		1 Titre de congé + Ticket de transport de 2 jours établi à Bxl le 23/03/1940	4,-
58	Europe	130 Doc (16 Pays) Période 1986/2019 Affranchissements variés A voir	5,-
59	France	1 L de Saudrupt à Bxl du 14/08/1871 T.P. 30 (S/Doc 35 €) <b>Réexpédition vers Blankenberge Verso Ambulant</b> <b>Paris à Erquelinnes</b>	4,50
60		1 L d'Hyeres à Tokyo du 19/11/1952 T.P.Aér 23 (3) par <b>1ière Liaison Air France Paris-Tokyo</b>	3,-
61	Etapas	1 C.I. de Roubaix à Bautzen du 28/07/1915 <b>Obl Feldpost 123 Division Infanterie</b>	3,-
62	Espagne	1 C.I. de Puerto Rico (Canaries) vers Yverdon (Suisse) du 29/12/1975 T.P. 1935 <b>Griffe Mal dirigé sur la Suède</b> <b>Stock-holm 02/01/1946 + Manuel Belgien</b>	4,-
63	Autriche	1 C.P. de Vienne à Vienne du 13/11/1894 expédié par <b>pneuma-tique (Express)</b>	4,-
64	Angleter	1 L de Londres à Naples du 08/07/1875 T.P. 55 ou 56 <b>(Filigranes)</b>	3,-
65	Infla	1 L de Beutzen à Kamenz du 31/01/1923 T.P. 147 – 170 – 206 (2) – 209 (7) 9ième Période	3,-
66	Suisse	1 L de Zürich à Stockholm du 30/08/1939 T.P. 342- 343 par <b>Vol Commémoratif Croix-Rouge Zürich-Genève</b>	3,50
67	A E F	<b>4 C.I. "Arrivée du Général de Gaulle à Brazzaville"</b> T.P. 140A/140D, C.I. non voyagées CAT Y/T +/- 35/40 €	6,-
68	Tonga	<b>1 L de Niuafouou vers Wellington (Nouvelle Zélande)</b> <b>par Tin Can Mail du ?/09/1937 T.P. 69</b>	10,-
69	Katanga	C.I. (Voeux) de Jadotville à Mons du 28/12/1960 T.P. 44 (2)	6,-
70	Congo/ Zaire	19 Doc Période 1937/1983 Affranchissements variés	7,50

<b>71</b>	<b>Littérat</b>	Deneumostier : Belgique : Tarifs Postaux Internationaux 1892/1988 + La poste aérienne ses débuts – ses tarifs <b>LA BIBLE</b>	<b>30,-</b>
<b>72</b>		Stockmans et Gallant : Les tarifs postaux au Congo Belge et Rwanda-Urundi 1886/1962 <b>LA BIBLE</b>	<b>25,-</b>
<b>73</b>		Vervisch : Les timbres de fantaisie	<b>15,-</b>
<b>74</b>		Rotsaert et Byl : Monographie des Préo de Belgique	<b>3,-</b>
<b>75</b>		Balasse : Grand catalogue des T.P. de Belgique et du Congo 3ième Edit 1935	<b>6,-</b>

76*	<b>SUISSE</b>	658 A / 660 A + 666B	XX	12,50	1,50	
77		992 /1002 + 1076/79 + 1092/99	XX	15,30	2,00	
78		1100/03 + 1117/20 + 1121/25	XX	15,90	2,00	
79		1171/73 + 1193/95 + 1194/95	XX	49,00	5,60	
80		643 / 660 F	XX	90,00	11,00	
81		737-764/5-795/8-815/823	XX	30,00	4,00	
82		ANNEE 1970 COMPLET	XX	18,50	2,00	
83		ANNEE 1971 COMPLET	XX	13,25	1,50	
84		ANNEE 1972 COMPLET	XX	17,50	2,00	
85		918 / 942	XX	27,00	3,00	
86		1100 / 1120	XX	24,40	3,00	
87		1121 / 1142	XX	27,00	3,00	
88		1143 / 1193	XX	68,90	7,00	
89		C 778	XX	16,00	2,00	
90		471 / 849 PLUSIEURS SERIES	XX	98,50	12,00	
91*	<b>CONGO BELGE</b>	350 / 361 + 400 / 411	XX/X	11,90	2,00	
92		PA 7 / 15	XX	25,00	2,00	
93	<b>CONGO</b>	372 / 381 + TX 78 / 84	XX/X	4,75	1,00	
94	<b>RUANDA-URUNDI</b>	92 / 106 SAUF 95	X/⊙	10,00	1,00	
95		108 / 110 + 196 / 199	XX/X	27,00	3,00	
96		126/128-130/132-136/43-145/6	⊙	12,80	1,00	
97		154 / 174 SAUF 158 - 163A	⊙	16,60	2,00	
98		177 / 195	X	16,00	1,00	
99		205 / 216 +224+216A+216B	⊙	5,20	1,00	
100		225 / 230 BLOC DE 3	XX	3,75	0,50	

## « Brocante »

101	1 boîte en carton contenant de la littérature philatélique diverse	
102	1 boîte en carton contenant de la littérature philatélique diverse	
103	1 Boîte en carton bleue contenant des T.P. divers	
104	1 Boîte en plastique orange contenant des T.P. divers	
105	1 grande boîte contenant de nombreux documents modernes période +/- 2014	
106	1 boîte timbres à décoller - essentiellement Belgique, toutes périodes	
107	Très beau livre "Bruxelles à travers le timbre-poste" (Eric Demarbaix)	
108	25 FDC du Liechtenstein	
109	1 boîte avec FDC's Europe	
110	1 boîte avec très beaux courriers du monde	
111	1 petit classeur avec des Budespost 1990/2017	
112	Boîte avec 146 carnets de Belgique neufs 3180fb de faciale soit 78,83€ TB	
113	26 carnets de circulations avec des timbres principalement oblitérés de Belgique France et Congo TB	
114	Caisse mystère avec timbres, documents, premiers jours, .... principalement Belgique. Il y a du bon!!!! TTB	
115		
116		
117		
118		
119		
120		
121		
122		
123		
124		
125		

**A partir de ce mois de février 2019 et pour une durée indéterminée, 10-15 lots « brocante » supplémentaires par réunion seront vendus au profit de la veuve d'un membre du club.**

# Confinement :

ça commence à faire long !

