

La prochaine réunion du club se tiendra :

le jeudi 15 avril 1999

à partir de 20h.15 en la salle du premier étage de la "Brasserie du Commerce",
rue du Commerce, 26 à WAVRE.

Les lots de la réalisation inter-membres sont exposés à partir de 19h.30
Distribution des nouveautés par André Clusman

Mini-causerie : **"Une surprise en philatélie"**, par Marc Wyns, président du
cercle philatélique roman

Tombola animée par Claude Dewals :

Belgique : BF 67 **	2.000 BEF
Belgique : N° 1082/88 **	500 BEF
Belgique : N° BF 34 **	300 BEF
Belgique : N° BF 36/37 **	300 BEF
Belgique : Préo 59 **	300 BEF
Belgique : N° 2031/33 **	220 BEF
Belgique : N° BF 33 **	200 BEF
Belgique : N° R 74 **	100 BEF
Belgique : N° 168A **	100 BEF
Belgique : N° BF 35 **	100 BEF
Luxembourg : N° 514 - 1er J. sur carte	
Luxembourg : N° 803/07 **	45 FRF
Luxembourg : 821/25 **	40 FRF
Luxembourg : 786/90 **	35 FRF
Luxembourg : N° 764/69 **	22 FRF

ECOLE DES JEUNES

Les prochaines réunions de l'école des jeunes auront lieu les vendredis
30 avril, 28 mai et 25 juin de 17 à 19h.00, à la Brasserie du commerce,
rue du Commerce 26 à Wavre (1er étage).

Renseignements : Alain Pipart - 010/22.37.79

ECOLE DE PHILATÉLIE

Le mardi 27 avril, à partir de 18h.30, la première réunion de l'école de
philatélie se tiendra en la salle du premier étage de la Brasserie du Commerce,
rue du Commerce, 26.

Elle s'adresse à tous les amateurs de philatélie de 7 à 77 ans!

Renseignements : Alain Pipart - 010/22.37.79

AVEC OU SANS ...

Beaucoup a déjà été écrit sur le "sans charnière"?

Rappelons que cette "mode" nous est venue avec l'apparition des bandes cristal et ensuite des albums où l'on pouvait insérer le timbre sans charnière.

Les négociants ont, bien entendu, sauté sur l'occasion pour valoriser outre mesure la gomme d'origine et par le fait même déconsidérer, à l'achat, les timbres charnières.

Comme les moutons de Panurge, les collectionneurs ont suivi le mouvement, surtout que les éditeurs de catalogues ont fait de même avec la cotation en trois colonnes.

Si l'on peut admettre cette nouvelle façon de collectionner pour les timbres émis après la guerre, il est néanmoins certain que la majorité de ceux émis avant 1940 se retrouvent nantis d'une charnière.

Dans un certain sens, la présence d'une charnière prouve l'authenticité de la gomme. En effet, il est très tentant, pour certains, de regommer une série afin de doubler, voire tripler son prix.

C'est ainsi qu'une revue allemande, DBZ pour ne pas la citer, publie régulièrement des annonces de "spécialistes" qui vous proposent de refaire une virginité à vos timbres les mieux cotés.

Mais quelle que soit la dextérité de ces "réparateurs", un expert pourra toujours identifier le timbre regommé. Quant à moi, je préfère avoir une belle série charnière avec gomme authentique plutôt qu'une série regommée. Il faut, bien entendu, que la charnière soit propre et que le timbre ne soit pas tapissé au verso d'une superposition de charnières toutes plus épaisses les unes que les autres et qui pourraient cacher un défaut.

Il est idéniable que les timbres émis avant 1920 ont été collectionnés avec charnières. Il serait impossible de vouloir remonter jusqu'au médaillon avec des timbres neufs **.

Les éditeurs du C.O.B. l'ont d'ailleurs bien compris puisqu'il n'y a pas de cotations de ce genre pour les 21 premiers numéros.

Tout ceci pour attirer votre attention sur des lots qui vous sont présentés lors de nos prochaines ventes.

Nous avons eu l'opportunité d'obtenir d'un ancien membre quelques bonnes valeurs qui sont proposées à des prix raisonnables, c'est-à-dire entre 20 et 25%.

A vous d'en profiter!

H. Havrenne

Grand-Duché de Luxembourg - Emissions nouvelles

Sept nouveaux timbres paraîtront le 17 mai prochain :

- Deux timbres de la série EUROPA : 16 frs., sur le Parc Naturel de la Haute Sûre, région de 28.275 ha. (13.000 cultivés et 10.500 couverts de forêts) où vivent 7.700 habitants (vue du barrage) et 25 frs., sur le Parc naturel trans-frontalier de la région Ardennes-Eifel (vue du pont Weilerbach sur la Sûre).
 - Trois timbres : 32 frs. pour le cinquantenaire de la "Fédération des photographes amateurs", regroupant 40 clubs; 16 frs. pour le 75ème anniversaire de la "Fédération Nationale de la Mutualité" (57 sociétés avec 235.000 membres) et 80 frs. pour le centenaire de "l'Union des sociétés de gymnastique" regroupant 60 sociétés et 7.000 affiliés.
 - Un timbre à 16 frs. à l'occasion de l'année internationale des personnes âgées.
 - Un timbre à 16 frs. commémorera le 125ème anniversaire de l'Union Postale Internationale, suite à la signature du traité de Berne en 1874, fêté le 9 octobre.
- Chargé de promouvoir et de développer la communication entre les peuples, l'U.P.U. est appelée à jouer un rôle de premier plan favorisant la dynamisation constante des services postaux.
- Un cachet du jour d'émission fonctionnera le 17 mai prochain au guichet philatélique de l'Office des Timbres à Luxembourg-Centre et au Musée des Postes à Luxembourg-Gare.

A vendre

Six albums "Nos gloires" Editions Historia	1.800 BEF
"La Patrie belge" Editions du Soir 1830-1930	1.200 BEF
"La Patrie belge" Editions du Soir 1830-1905	500 BEF
Pot en grès frappé des armes de la Ville de Wavre	2.500 BEF

Guy Otten, rue Haute 24 - 1300 WAVRE (010/22.25.12)

Concours du Club philatélique de Wavre

Huit membres ont pris part à la première étape du concours du club philatélique de Wavre. A l'issue de cette première étape le classement se présente comme suit : 1. Boeynams : 82,7 - 2. Doyen : 82 - 2. Soille : 81,3 - 4. Delfosse : 81 - 5. Bertrand : 79 - 6. Leleux : 78,5 - 7. Eggen : 71 - 8. Gilson : 71.

Prochaines manifestations

- **Aarschot** : dimanche 18 avril de 9 à 17h.00 : Journée des collectionneurs salle des fêtes communales, Demervallei.
Entrée : 40 BEF
- **Florennes** : samedi 24 et dimanche 25 avril : "Journée du Timbre" dans les locaux du Centre culturel et sportif "Paul Rolin", parc des Ducs. L'exposition sera axée surtout sur le thème "Les Epaulettes" dont on commémore le 150e anniversaire le 1er juillet 1999.
- **Sambreville** : dimanche 18 avril de 9 à 17h.00, bourse internationale des collectionneurs dans le hall omnisports d'Auvelais.
Entrée 30 BEF.
- 24/25 avril : prévente à **Jette**.
- 1 mai : 9ème Bourse des collections du printemps à **Liège**, 82 Bd. de la Constitution, Salle Omnisports. De 9h.00 à 17h.30.
- 13 mai : Bourse à **Liège** - Complexe Belle-Ile.
- 15 et 16 mai : PHILABOURSE 99 - Palais des expositions de **Charleroi** Hall 4. Entrée 80 BEF.
- 24 mai : Grande bourse internationale organisée par le Cercle Royal Philatélique Peruwelzien. Salle communale l'Avenir, Halle Urbaine. De 9 à 18h.00. **Péruwelz**
- 29 mai : Phila 2000 à **Courcelles** : 1ère Bourse de 9 à 17h.00.
Rue du 28 juin 102 - Salle du St-Lambert - Courcelles.
- 12 juin : Bourse de 8h.30 à 18h.00. Salle de l'Ancienne Abbaye à **Malmédy**.
- 29 septembre au 3 octobre : BRUPHILA '99. Exposition philatélique nationale pour collections de toutes les classes de compétition.
150 ans du premier timbre-poste belge.
Parc des Expositions de **Bruxelles** - Palais 2 du Heysel.

CONCOURS DU CERCLE PHILATÉLIQUE DE WAVRE 1999

B. AVRIL 1999

Un timbre représentant une abbaye

- | | |
|---|---------|
| 1. Abbaye située en Brabant wallon ou à Bruxelles | 30 pts. |
| Abbaye située en Région wallonne | 20 pts. |
| Abbaye située en Région flamande | 10 pts. |
| 2. Oblitération en rapport avec l'abbaye | 30 pts. |
| Oblitération sans rapport avec l'abbaye | 20 pts. |
| 3. Qualité de la dentelure et fraîcheur du timbre | 20 pts. |
| 4. Qualité et centrage de l'oblitération | 20 pts. |

C. JUIN 1999

Timbre n° 2022 (50 Frs. Baudouin "Lunette" Grand format)

- | | |
|--|---------|
| 1. Oblitération du Brabant wallon | 40 pts. |
| 2. Oblitération d'une ville de Wallonie | 30 pts. |
| Oblitération d'une ville de Flandre | 20 pts. |
| Oblitération de Bruxelles | 10 pts. |
| 3. Oblitération manuelle | 20 pts. |
| Oblitération mécanique | 10 pts. |
| 4. Qualité et centrage de l'oblitération | 20 pts. |

D. OCTOBRE 1999

Timbre C.O.B. n° 1684 (Saxophone et A. Sax)

- | | |
|---|---------|
| 1. Oblitération manuelle de DINANT | 35 pts. |
| Oblitération mécanique de DINANT | 25 pts. |
| Oblitération de Wallonie | 10 pts. |
| 2. Qualité dentelure et fraîcheur du timbre | 30 pts. |
| 3. Qualité d'oblitération et centrage de celle-ci | 35 pts. |

BONNE CHANCE ! BONNE RECHERCHE ! BON AMUSEMENT !



Wavre, le 17 février 1999.

Club Philatélique de Wavre

Mr OTTEN Guy - Secrétaire
Rue Haute, 24
1300 WAVRE

Monsieur,

J'ai le plaisir de vous informer que le Conseil communal a décidé, en sa séance du 19 janvier 1999, d'accepter la proposition du Collège échevinal d'accorder à votre groupement un subside de 5000 Frs pour l'année 1999.

Le versement de cette somme est toutefois subordonné à l'approbation, par l'Autorité de tutelle, du budget de la Ville de Wavre.

Afin de permettre à l'Administration communale d'effectuer le paiement en temps opportun, vous voudrez bien me renvoyer, dûment complété, le formulaire ci-joint.

Restant à votre disposition, je vous prie de croire, Monsieur, à mes sentiments les meilleurs et tout dévoués.



Jean NOEL
Echevin des Finances.

Amicale des cercles philatéliques du B.W.

Compte rendu de la réunion extraordinaire du 27 /02/1999

1.) Philexfrance 99

Le cercle philatélique de La Hulpe organisera, à l'occasion de Philexfrance 99 un autocar à destination de Paris le 3 juillet 99.

Sur base d'une réservation de 40 personnes, un prix modique de 800 frs est demandé ; les membres intéressés par ce voyage sont priés d'envoyer leur candidature par écrit avant le 25/05/99 à Daniel Eggen ; ce dernier transmettra les inscriptions au cercle organisateur.

2) Bourse Inter-Cercle

A l'occasion du 25^{ième} anniversaire du club philatélique de Clabecq, une bourse et une vente inter-cercles se dérouleront le 01/11/1999.

a) Bourse

Chaque club ou cercle se voit attribué 8 mètres de table (en principe) et ce au prix démocratique de 50 Frs./M ; il est cependant demandé aux membres un brin de sportivité (**penser aux autres également, personne dans le cadre de cette bourse n'a de monopole exclusif**). Les inscriptions et le paiement devront être faits pour le 31/05/99, au plus tard, auprès de Daniel Eggen qui transmettra au club organisateur.

b) Vente inter-cercle

Dans le cadre de cette manifestation, une vente aux enchères sera également organisée. Chaque club ou cercle se voit attribuer un cota de 100 lots au maximum ; chaque lot ne peut avoir un prix de départ inférieur à 50 frs. ; de plus une commission de 5 % sera perçue auprès du vendeur.

Les membres vendeurs sont priés de remettre **la liste des lots** (T.P. ou documents) à Daniel Eggen pour le **30/06 /99 au plus tard**. Les présentoirs seront fournis en temps utile à chaque membres vendeurs ; cependant les lots devront être impérativement remis le **31 /08/99 au plus tard**.

Daniel Eggen

Commissaire

COUP de COEUR à La POSTE !



Depuis des décennies, La Poste favorise la transmission d'un message au travers de ses nombreuses émissions spéciales. Ces messages philatéliques ont longtemps concerné des campagnes médicales (tuberculose, SIDA, semaine du coeur, etc). Mais La POSTE, comme beaucoup d'autres entreprises publiques est en pleine révolution... culturelle.

En effet, depuis le 25 janvier, vous pouvez découvrir un carnet sans valeur fiscale imprimée, reprenant la majorité des voeux de circonstance que vous pourriez adresser à vos proches tout au long d'une année.

Si vous plongez dans vos catalogues, vous remarquerez, sans aucune difficulté, que jusqu'à présent, seuls les voeux de Nouvel-An pouvaient être affranchis avec des timbres de circonstance. A partir de cette année, l'élue de votre coeur, découvrira sa carte de Saint Valentin, pères et mères sauront que vous les fêtez en mai et juin, vous pourrez dire à votre frère vivant à l'autre bout du monde que vous avez trouvé le temps de lui écrire, même pour le plaisir ! Les anniversaires, les bienvenues et les félicitations n'auront plus aucun secret dès avant l'ouverture de l'enveloppe.

Cette nouveauté postale a été conçue par Karl Meersman. Elle est présentée de façon très attractive avec des dessins colorés remplis d'agréables clins d'oeil (seul le coeur fléché dans le sable me semble manquer d'un peu de soleil - n.d.l.r.). Un rappel utile pour les distraits; ces timbres peuvent être utilisés sur n'importe quel envoi normalisé en service intérieur. Ils ont une validité permanente, même après l'introduction de l'EURO.

Puisque nous avons du coeur à l'ouvrage, arrêtons-nous un instant à cet organe de vie. Le coeur est certainement l'organe du corps humain dont les interprétations dans la langue française sont les plus diverses. Un rapide tour d'horizon nous permet d'y songer comme un organe de vie, une figurine des jeux de cartes, un siège de la tendresse et de l'amour, une interprétation de la générosité humaine, voire comme un personnage français illustre, Jacques Coeur !

Dans l'histoire philatélique belge, la première représentation d'un couple (qui plus est royal) remonte à Albert 1er et Elisabeth de Belgique. Pour ce que le roi Albert fit et fut, il obtint chaque jour la compréhension, la collaboration et l'assentiment de son épouse. Nous voilà face à un couple mythique " Le Roi Chevalier " et " La Reine des Arts et des Lettres ". Les cartes à jouer : il est admis que

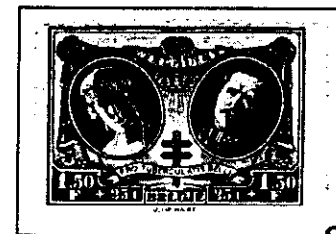

leur berceau se trouvait en Asie. C'est au retour des Croisades, à la fin du XIII^e siècle, que la carte arrive en Europe. En Belgique, la citation la plus ancienne remonte aux comptes du duc de Brabant (1379) qui signalaient l'achat de cartes à jouer ! Le coeur étant une des figurines connues des cartes, il vous reste à découvrir le musée national " Turnhout Wereldcentrum van de Speel kaart " pour y découvrir toutes les facettes et les



mystères de ces petits cartons à jouer.

En 1980, la semaine du Coeur était organisée par la Ligue Cardiologique Belge et visait, outre la sensibilisation habituelle du grand public aux problèmes cardiovasculaires, à faire connaître internationalement l'association médicale belge.



En conclusion, j'espère que vous avez utilisé un timbre de circonstance pour la dernière St-Valentin du siècle. Vous auriez aussi pu utiliser un timbre à l'Effigie de Gaston Lagaffe, car comme Franquin aimait à le rappeler : « Mon timbre convient surtout à toutes vos correspondances entre amis, aux lettres d'amour, aux déclarations, aux mots tendres et rend plus joyeuse encore une lettre de réconciliation. A la rigueur, il peut affranchir une lettre de rupture mais à condition qu'elle soit aimable et rédigée avec élégance et délicatesse. Il aime figurer sur des lettres en vers, même si ce sont des



vers de mirlitons...»

Comme tous les philatélistes abonnés au service " Vente " de LA POSTE, vous avez sûrement découvert la toute nouvelle présentation des fauteuils d'informations " PHILA NEW ". A la Rédaction nous l'attendions avec impatience car, toute nouveauté qu'elle soit, elle suscite toujours une certaine curiosité.

Pour les philatélistes qui connaissent les feuilles de présentation depuis longtemps, cela doit être un choc car n'oublions pas qu'il ne s'agit réellement, sauf erreur de ma part, que du troisième changement important depuis l'existence des feuillets de présentation des nouveautés philatéliques.

Personnellement, je dis BRAVO ! Il ne faut pas se voiler la face, cette nouvelle présentation permet à LA POSTE de réaliser certaines économies d'échelle. Qu'à cela ne tienne ! Franck DANIELS rappelle lui-même qu'après quarante ans de conservatisme, un changement est parfois souhaitable ou ... inévitable. Ce changement se veut être la traduction des diverses évolutions du petit monde de la philatélie belge.

C'est au sujet de ces changements que nous connaissons ces dernières années que je voudrais vous proposer un débat ouvert aux lecteurs du Carnet des Collectionneurs.

PAYS	DESCRIPTION	DEPART
<u>I.) BELGIQUE</u>		
LOT 1	: 1 L. DE BXL EST A PHILADELPHIE DU 11/5/1888 T.P. 48 VERSO NOMBREUX CACHETS U.S. DONT NEW-YORK PAID ALL TARIF EXACT	200
LOT 2	: 1 L. REC. DE LOUVAIN A BXL DU 29/4/1912 T.P. 74 ET 76 TARIF EXACT	185
LOT 3	: 5 L. VERS GREZ-DOICEAU PERIODE 1911/1913 T.P. 74, 111 ET 118 TARIERS EXACTS OBL. BXL, BXL NORD, CHARLEROI, LOUVAIN	95
LOT 4	: 1 RECU DE 250 Frs. OBL. BXL 26/1/1921 T.P. 144 (2) ET 164 TARIF EXACT	125
LOT 5	: 1 L. DE ESNEUX A PARIS DU 24/5/1936 T.P. 337, 339, 401 (2) TARIF EXACT OBL. TOURISTIQUE D'ESNEUX	120
LOT 6	: 1 L. DE BXL A PARIS DU 01/10/1949 (lier JOUR) T.P. 812 (S/L 500) TARIF EXACT	200
LOT 7	: 1 L. REC. DE BORGERHOUT A BXL DU 16/10/1957 T.P. 854 ET 1026 (2) TARIF EXACT	60
LOT 8	: 7 ENV. CARTES DE VISITE DONT 1 VERS LA SUISSE T.P. 282, 285, 711, 850, 851, 858, 767, 1028 ET 1254	140
LOT 9	: 12 F.D.C./SOUVENIRS T.P. 1047/1052, 1096, 1169/1171, 1329 1344/1347, 1608, 1638, 1797, 1808; 1827 (7), BF 39	240
LOT 10	: 65 L. REC. 1998/1999	250
<u>II.) BELGIQUE FRANCHISE</u>		
LOT 11	: 1 L. REC. DE PUTTE (KAPellen) A BXL DU 10/11/48 OBL DEPOT RELAIS CAT. DELFOSSE TYPE 30 COTE B	150
<u>III.) BELGIQUE-TAXE</u>		
LOT 12	: 1 C.I. DE BOURG LEOPOLD A JUMET DU 6/4/1914 TAXEE PAR T.Tx. 3 (2 CACHETS DIFF. DE JUMET) 1 IMP. DE BOURCY (LONGWILLY) A SERAING DU 25/5/37 TAXE PAR T.Tx. 34	85
<u>IV.) BELGIQUE 14/18</u>		
LOT 13	: 1 E.P. N°6 + T.P.Occ. 11 DE CARLSBOURG A FRANIERE DU 19/12 1917 TARIF EXACT CENSURE DE BERTRIX	80
LOT 14	: 5 DOC. (2 E.P.N° 1 ET 6, 3 C.P. ET 1 L.) + T.P.Occ. 2, 11 ET 14 (1 E.P. VERS HOLLANDE ET 1 C.P. VERS ALLEMAGNE) CENS. LIEGE, BXL, CHARLEROI, HUY, TURNHOUT ET AACHEN	150
LOT 15	: 1 L. DE RENAIX A GAND DU 06/12/19 T.P.138 (2) TARIF EXACT	100
LOT 16	: 1 C.P. DE LEOO (?) A OSTENDE DU 27/11/18 T.P. 137 TARIF EXACT CACHET FORTUNE ARRIVEE AGENCE OOSTENDE 12 CATALOGUE ROUSSEAU INDICE 2 (AGENCE REOUVERTE OFFICIEL LE 30/5/19)	125

V.) BELGIQUE ENTIERS-POSTAUX

LOT 17 : 2 ENV.-LETTRES N° 7 (1 NEUVE ET 1 OBL.)	120
LOT 18 : 2 ENV.-LETTRES N° 15 ET 19 NEUVES	140
LOT 19 : 3 CARTES-LETTRES NEUVES N° 29 (NDL) ET N° 30 (FR + NDL)	140
LOT 20 : 28 CARTES-POSTALES ET PROPAGANDE DONT N° 98, 100, 112, 112 D, 123, 130, 148,.... A VOIR	250

VI.) BELGIQUE CHEMINS DE FER ET SERVICE

LOT 21 : 11 L. PERIODE 1970/1981 T.P.Serv. 51, 52, 57, 62, 64, 67 68, 70, 71 ET 81 (DONT 70, 71 ET 81 S/L)	300
--	-----

VII.) ETRANGER

LOT 22 : U.S.A. 43 DOC. (C.P., L; E.P.) PERIODE 1887/1980	375
--	-----

LOT 23 : ANGLETERRE 8 DOC. (3 E.P., 2 L., 3 C.P.) PERIODE 1904/1989 T.P. 107 140, 141, 264, 271, 276, 1099 ET 1341 (CAT. YVERT T.P. 1099 OBL. 70 FF ET T.P. 1341 15 FF)	160
--	-----

LOT 24 : ALLEMAGNE 2 E.P. HITLER N° 312 TYPE 9 (NEUF) CAT. MICHEL 20 DM ET 1 DE BERLIN A BXL DU 30/6/44 + CENSURE	120
--	-----

VII.) CARTES-POSTALES

LOT 25 : 12 CARTES-POSTALES DE NAMUR	450
--------------------------------------	-----

26. BELGIQUE : 987/89	**	520	130
27. SUISSE : BF 16		110	220
28. 602/05		25	50
29. 616/20 (bdf)		45	90
30. 621/24		25	50
31. 634/38 (bdf)		45	90
32. 668/72 (bdf)		60	120
33. 673/76		35	70
34. 677/81		60	120
35. BF 18		55	110
36. 689/92		35	70
37. 795/98		85	170
38. 815/23		500	100
39. 918/20		60	120
40. BF 22		70	140

41. BELGIQUE : 1096/1101	*	800	200
42. 1102/07	**	500	125
43. 1153/58		480	120
44. 1163/68		515	130
45. 1176/81 Bdf		720	180
46. 1176/81		720	180
47. 1198/1203		220	55
48. BF 35 - 36 - 37		400	100

49. BELGIQUE : 26/27	*	1330	300
50. 46		500	100
51. 59/60		1100	260
52. 64		3300	800
53. 79		6000	1500
54. 112		800	200
55. 116/17		1080	250
56. 132A		1800	450
57. 134A		2500	650
58. 146		1100	260
59. 171/72 + 174		730	180
60. 217/19		1385	320
61. 298		1400	350
62. 317/24		3900	900
63. 352		3200	750
64. 383		5200	1200
65. 394/400		6250	1600
66. 486/89		900	200
67. 513/18		1200	300
68. 737/42		925	230
69. 751/55		1740	350
70. 773/80		1010	250
71. 814/22		1600	400
72. 860/62		1350	300
73. 868/75		1350	325

74.	FRANCE :	2772/75.....	**	20	50
75.		2854/96.....		49,7	245
76.		divers de 2898 à 2917		32	160
77.		divers de 1995		52,6	260
78.		divers de 1996-97		56,2	280
79.		divers de 1992-93		60,2	300
80.		divers de 1992-93		42,4	210
81.		divers de 1992-93-94.....		43,5	215
82.		divers de 1992-93-94-95		47,1	220
83.		3032/41		33,8	170
84.		3054/58 + 3047/51		40,4	200
85.		3038/44		21	105
86.		3034/37 + 3072/75		24,8	120
87.		3103/08.....		25,4	130
88.		3110/14		19,8	100
89.		2795/97 + 2820/22		18,7	90
90.		2861/63 + 2875/77		16,8	80
91.		2849/50	100	100	100
92.		2896/2902		21,2	105
93.		2909/10	100	100	100
94.		2911/18		28,8	140
95.		2923/28		31	150
96.		2937/39 + 2941/42 + 2944/45		26	130
97.		2947/51 + 3022/29		40,9	205
98.		3005/07 + 3022/24		23,7	120
99.		3042/44 + 3047/50		28,4	140
100.		2849/53.....		25	125
<hr/>					
101.	SUISSE :	752/58 Bdf.....	**	25	50
102.		764/65 Bdf.....		32	65
103.		766/73 Bdf.....		25	50
104.		774/77 + 783/90		34	70
105.		791/94 + 803/06 Bdf		25	50
106.		807/14		27	55

107.	SUISSE :	654 + 658/59 Bdf	**	39	80
108.		828/33		23	45
109.		834/40		27	55
110.		841/45 Bdf		22	45
111.		850/54		25	50
112.		855/60		24	50
<hr/>					
113.	BELGIQUE :	22	ob.	6000	1800
114.		23		600	200
115.		87		130	50
116.		131		625	200
117.		129/30 (2)	**	1300	500
118.		146 (2)	ob.	200	70
119.		261A		900	250
120.		289		150	60
121.		290A		300	100
122.		291		1900	600
123.		291B		700	250
124.		291C		700	250
125.		639/40	**	270	120
126.		899	ob.	1500	400
127.		Tx 12A		1700	500
<hr/>					
128.	BELGIQUE :	2 (4 marges - P 23 Bruges)	ob.	2300	600
129.		12 (4 marges) 1 voisin		3200	900
130.		351/52	**	16000	6500
131.		466/70		900	375
132.		641/46		350	140
133.		827/31		3400	1400
134.		900/07	*	1650	475
135.		930/37		1500	400
136.		1193/94 feuillet de luxe	(*)	4000	1200
137.		C.A. 10/15	**	285	100
138.	ALL. ORIENT. :	BF 2/4 non dentelés.....		3000	5000
139.	CONGO BELGE :	BF 2		2000	500
140.	FRANCE :	PO 117		230	500
141.		PO 213/23		600	1450
142.		PO 118		150	350

BIBLIOTHÈQUE À VENDRE (suite)

MALLET-JORIS (Françoise)	Le rempart des béguines	20 BEF
MARX (Claude-Roger)	Raoul Dufy	50 BEF
MOCKEL (Albert)	Contes pour les enfants d'hier	150 BEF
NOEL (Antoine)	Les suicidés de la Vecquée	150 BEF
OSTY (E.)	Le nouveau testament	100 BEF
OTTE (Jean-Pierre)	Julienne et la rivière	100 BEF
PATRIS (André)	Wallon, qui es-tu ?	50 BEF
PLISNIER (Charles)	Faux passeports	150 BEF
	Folies douces	350 BEF
	Martine	150 BEF
	La dernière journée	150 BEF
	Présence du fils	50 BEF
	Mort d'Isabelle	50 BEF
POULET (Robert)	L'enfer-ciel	500 BEF
PROUMEN (Henri-Jacques)	La boîte aux marionnettes	50 BEF
	Annick et Poutinet	300 BEF
RAY (Jean)	Malpertuis	50 BEF
SAN ANTONIO	C'est mort et ça ne sait pas	20 BEF
	Le fil à couper le beurre	20 BEF
SIMENON (Georges)	Maigret et la jeune morte	100 BEF

Guy OTTEN, rue Haute, 24 - 1300 Wavre - 010/22.25.12

BRUPHILA '99

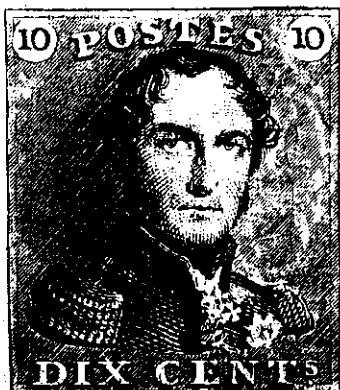

150 ANS DU PREMIER
TIMBRE-POSTE BELGE
EXPOSITION
PHILATELIQUE
NATIONALE
BRUXELLES - HEYSEL
29.9. - 3.10.1999
ENTREE GRATUITE