

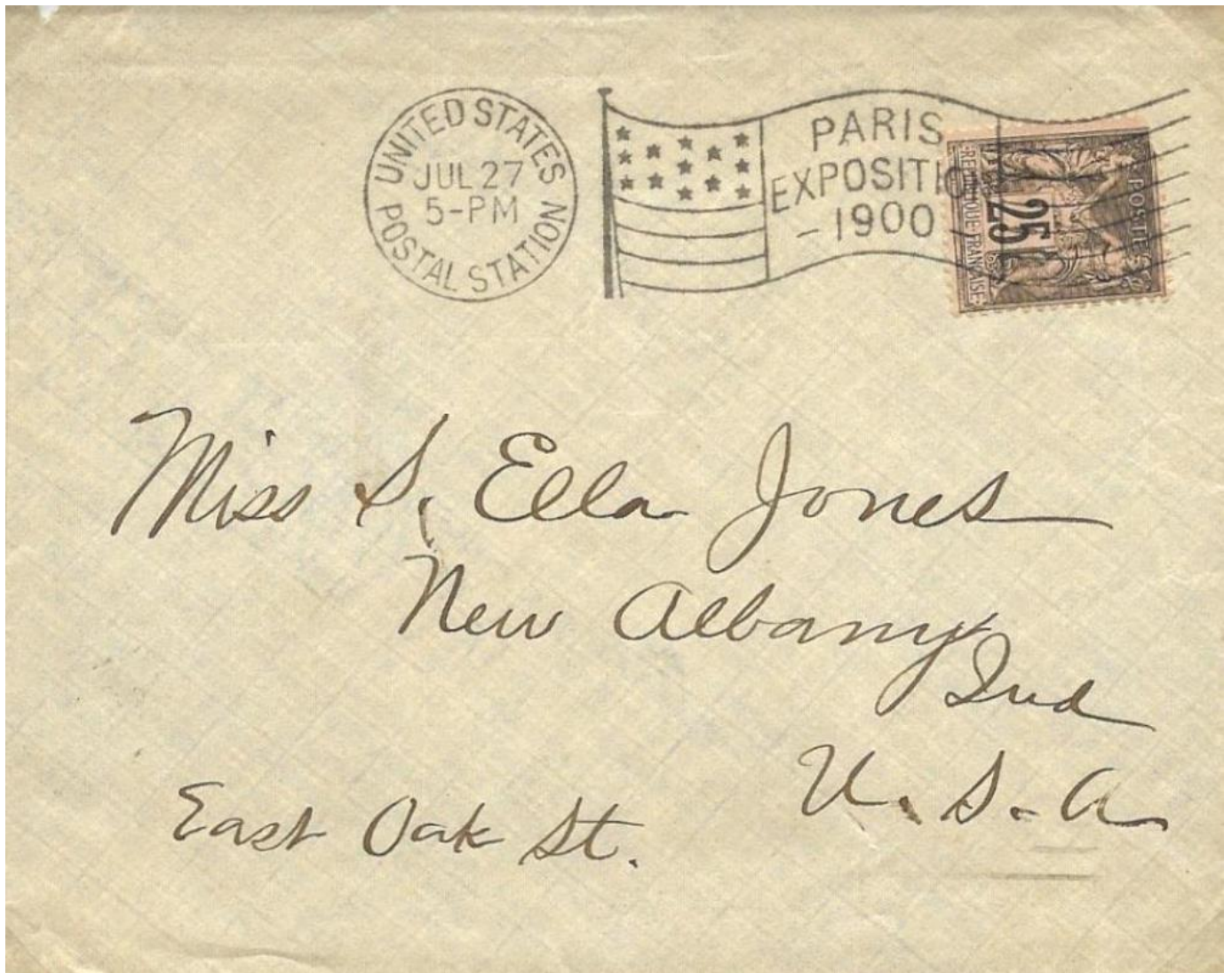

Affilié à la Fédération Royale des Cercles Philatéliques de Belgique



BULLETIN MENSUEL

54^e année – n°567

Mois de mai 2023

Bureau de dépôt : 1300 Wavre

N° d'agrément : P912767

Ne paraît pas en Juillet et Août



Belgique-België
P.P. - P.B.
1300 WAVRE
CENTRE
BC31506

Editeur responsable : Marc De Mesmaeker – rue des Quatre Chemins 10 – 1300 Wavre

ROYAL CLUB PHILATELIQUE DE WAVRE

RÉUNIONS : Tous les 1^{er} et 3^{ème} jeudis du mois à 19h30
(accueil à partir de 19h00) sauf juillet et août

LOCAL : Centre Culturel et Récréatif Espagnol – av. des Déportés 79 – 1300 Wavre

COTISATION : 12 €/an (bulletins via poste) ou 10 €/an (bulletins via email) à verser sur le compte BE35 9531 2990 9237 ou à donner au trésorier lors d'une réunion

	Responsable	Adjoint
Président	Daniel Goffin 010 81 32 11 dangoffin@proximus.be	Marc De Mesmaeker
Secrétaire	Marc De Mesmaeker 0495 21 91 96 contact.rcpw@gmail.com	Daniel Goffin
Secrétaire honoraire	Guy Otten 010 22 25 12 guy.otten@skynet.be	-
Trésorier	Daniel Ackermans 010 76 05 21 men.ackermans@gmail.com	Serge Delattre 0475 59 97 33 saliout6@hotmail.com
Ventes "plis et marcophilie"	Daniel Goffin	Jean-François Namurois
Ventes "timbres"	Éric Roisin 0475 89 24 01 ericdomiroisin@gmail.com	André Boussard 010 45 27 04 andre.boussard@uclouvain.be
Ventes "albums, classeurs et divers"	Claude Beernaert 0479 55 07 72 beernaert.claude@gmail.com	André Boussard
Lots de tombola	Daniel Ackermans	Albert Doyen 010 65 51 23
Webmaster	Marc De Mesmaeker	(Laura De Mesmaeker)
Bulletins et Newsletters	Marc De Mesmaeker	Daniel Goffin
Conférences et expositions	Daniel Goffin	-
Concours postal RCPW	Daniel Goffin Jean-David Soille Albert Doyen	(Jean-Louis Dechesne)
Bourse annuelle	Jean David Soille 0474 06 93 94 soillejd@hotmail.com	Jean-François Namurois 0496 84 82 33 jfnamurois@gmail.com

TABLE DES MATIERES

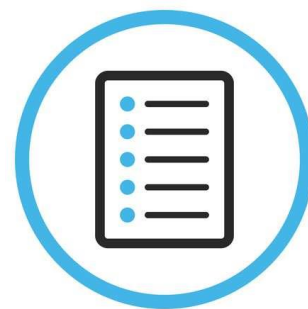

1. Éditorial

2. Réunion du 4 mai

- a. Conférence : Les oblitérations "drapeau" américaines et canadiennes (*par Roger Baurain*)
- b. Concours Postal RCPW
 - i. Participation de mai
 - ii. Résultats du concours de mars

3. Réunion du 25 mai

- a. Anniversaires
- b. Réalisation inter-membres
 - i. Plis (1/3) – lots 1 à 20
 - ii. Timbres (1/3) – lots 21 à 50
 - iii. Plis (2/3) – lots 51 à 70
 - iv. Timbres (2/3) – lots 71 à 100
 - v. Tombola
 - vi. Thématique et littérature – lots 101 à 105
 - vii. Plis (3/3) – lots 106 à 125
 - viii. Timbres (3/3) – lots 126 à 165
 - ix. Albums, classeurs et divers – lots 166 à 190

4. Tin Can Mail (*par Daniel Goffin*)

5. Un timbre à l'honneur (*par Serge Delattre*)

6. Agenda

ÉDITORIAL

Nouveaux horaires

Nous vous rappelons que depuis le mois d'avril, nos réunions débutent à 19h30 au lieu de 20h00.

L'accueil se fera à partir de 19h00.

Les lots seront visibles de 19h00 jusqu'à 19h30 (après 19h30 et le début de la réunion, il ne sera plus possible de voir les lots).

Début de la réunion à 19h30 précises.



Jedi de l'Ascension

Le jeudi de l'Ascension tombant cette année le 18 mai (troisième jeudi du mois), nous avons décidé de reporter notre 2^e réunion du mois au 25 mai.

Grande brocante de juin

Comme annoncé dans nos newsletter du 10/03 et du 24/03, notre réalisation inter-membres de juin est exclusivement consacrée à une grande brocante exceptionnelle. Plus de 100 lots vous seront proposés

Les lots seront exposés à partir de 18h00, la criée commencera à 19h30. Etant donné le nombre de lots exposés, nous vous conseillons de venir tôt et de ne pas attendre la dernière minute si vous voulez les examiner à votre aise. Rien de plus désagréable (tant pour vous que pour les organisateurs) que de venir au dernier moment et être obligé de "survoler" les lots 10 minutes avant le début de la criée. **Les lots ne seront plus accessibles à partir de 19h15.**

Si vous avez vous-même des lots de brocante à vendre (timbres, courriers, albums, matériel, ...), il est toujours temps de contacter un membre du Comité. **Attention : les lots doivent être réceptionnés au plus tard le jeudi 4 mai !**

Nous demandons aux vendeurs de faire pour chaque lot un descriptif ainsi qu'un prix de départ. **Aucun lot ne sera accepté sans descriptif !**

Venez nombreux à cette dernière réunion de la saison avant la reprise de septembre, c'est l'occasion de faire des très bonnes affaires ! 😊

Photo de couverture : lettre envoyée du pavillon américain de l'Exposition Internationale de Paris, le 27 juillet 1900 vers Albany (USA), avec l'oblitération drapeau américaine type 'Ethridge'

Plus d'infos lors de la conférence du 4 mai !

© Roger Baurain, collection personnelle

RÉUNION DU 4 MAI

Centre Culturel et Récréatif Espagnol
avenue des Déportés 79 - 1300 Wavre
à **19h30** (accueil à partir de 19h00)

CONFÉRENCE

Les oblitérations "drapeau" américaines et canadiennes

Animée par Roger Baurain



CONCOURS POSTAL RCPW 2023

1. Participation de mai

Europe : Un précurseur avec marque de rayon.

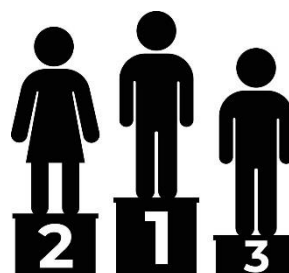

• provenant d'un autre pays	30 points
• provenant de Belgique (selon les frontières actuelles)	20 points
• le plus grand nombre de rayons	30 points (ensuite -3 points)
• date la plus récente	20 points (ensuite -2 points)
• fraîcheur et état du document	max. 10 points
• qualité et position des marques postales	max. 10 points

Le règlement et la liste complète des questions mensuelles du concours 2023 est disponible dans la section « Concours postal RCPW » de l'espace membres de notre site web. Une copie A4 peut être obtenue sur simple demande.

2. Résultats du concours de mars

Afin de donner plus de visibilité au Concours Postal et – qui sait – de vous donner envie d'y participer, nous avons décidé de mettre chaque mois à l'honneur la pièce ayant remporté la première place du classement.

Classement provisoire du concours

rang classement général	points classement général	participant	classement mars	points mars	nbre partic. mens.
1	154,5 points	Jean-David Soille (+2)	4 ^e	76,5 points	2
2	146,5 points	Olivier Delonville (+3)	2 ^e	77,5 points	2
3	142 points	Marc DeMesmaeker(+3)	3 ^e	77 points	2
4	122,5 points	Albert Doyen (+3)	6 ^e	67,5 points	2
5	119 points	Roger Baurain (+3)	5 ^e	68 points	2
6	87,5 points	Daniel Goffin (-5)			1
7	83 points	Leo Derynck (-5)			1
8	78 points	Pierre Sonveaux	1 ^{er}	78 points	1
9	73,5 points	Willy Monfils (-5)			1
10	47 points	André Boussard (-1)			1

Le classement provisoire du mois d'avril sera mis en ligne dès que possible sur notre site et publié dans le bulletin du mois de juin.

Premier rang de la participation de mars

Océanie : Un document datant d'avant 1940.

Bravo au gagnant de cette étape : Pierre Sonveaux !



Lettre expédiée de Niuafou (Tonga) le 5 juin 1935 vers Sydney et transportée à la nage dans une boîte en fer blanc par W.C. Quensell, de l'île Niuafou vers le bateau de l'Oceanic Line (voir article à l'intérieur du présent numéro).

Points obtenus

- vers l'Océanie ou l'Afrique :	40	points
- provenant d'un autre territoire : Tonga	20	points
- lettre :	10	points
- <u>qualité et position des marques postales :</u>	<u>8</u>	<u>points</u>
TOTAL	78	points

RÉUNION DU 25 MAI

Centre Culturel et Récréatif Espagnol
avenue des Déportés 79 - 1300 Wavre
à **19h30** (accueil à partir de 19h00)

HEUREUX ANNIVERSAIRES

Recevront une consommation offerte par le Royal Club Philatélique de Wavre lors de la réunion du jeudi 25 mai à l'occasion de leur anniversaire (si présents sur place) :

- Claude Beernaert (02/05)
- Ton Heering (05/05)
- Philippe Lindekens (06/05)
- Jean-Louis Gautier (10/05)
- John Kraft (13/05)
- Jean-Marie Guidosse (14/05)
- Fabrizio Muylaert (21/05)



La marketplace des collectionneurs

REALISATION INTER-MEMBRES DU 25/05/2023



1. Plis (1/3)

N°	Catégorie	Description	Prix de départ
1	Belgique	LO recom de Bruxelles Nord vers Steinach (Allemagne) en 1897 obl (Valeurs) TP 57 (5) aff par l'expéditeur	4,00 €
2	Belgique	LO de St Josse ten Noode vers Aix (Allemagne) TP 55 (5) + 56 + 58	4,00 €
3	Belgique	LO poste militaire 4 en franchise de port pour Baerle-Duc et poste restante le 13/8/1917	3,00 €
4	Belgique	LO d'Anvers vers Bruxelles le 3/12/1918 TP136 (5)	2,00 €
5	Belgique	LO d'Anvers vers Bruxelles le 3/12/1918 TP 136 (5) + 137	2,00 €
6	Belgique	LO de Bruxelles pour la ville le 25/01/1920 TP 137 annulé par roulette	2,00 €
7	Belgique	Echantillon contre remboursement (200 fr) de Bruxelles vers Liège TP 320	9,00 €
8	Belgique	Bande de journaux de Bruxelles vers Jambes le 17/09/1943 Obl mécanique et étiquette 'inconnu'	7,00 €
9	Belgique	LO de Bruxelles vers la Suisse en 1949 TP 419 + 683A + 762	2,00 €
10	Belgique	Lo de Forest vers Naples (Italie) en 1961 griffe "retour à l'envoyeur" et manuscrit "parvenu sans timbre à Forest1"	10,00 €
11	France	CI de Le Perreux vers Paris le 11/05/1? vue du dirigeable "République"	3,00 €
12	France	LO de Villereux le Sec vers Chatillon TP 440 & 441 "pour la natalité"	3,00 €
13	France	Lo de Paris "Musée postal" vers Woluwé le 23/12/1949 TP 624 & 709 (2)	3,00 €
14	France	CI de Paris vers Hannover TP 1234 annulé par la griffe de Paris Nord	2,00 €
15	France	Lo de Givet vers Paris le 3/7/1992 griffe "Voie inconnue a Paris"	4,00 €
16	Grande Bretagne	LO de Londres le 12/12/1944 vers Birmingham cachet de la Croix-Rouge	2,00 €
17	Congo Belge	Télégramme de Léopoldville le 1/2/1952	2,00 €
18	Congo Belge	Aérogramme d'Elisabethville vers Bruxelles le 13/04/1960	2,00 €
19	Rep Congo	LO de Léopoldville vers Bruxelles TP 549	2,00 €
20	RD Congo	LO d'Idiola vers les Pays-Bas TP 1768 (6) griffe trouvé à la boîte + "T" et marque de tri à l'arrivée	3,00 €

2. Timbres (1/3)

N°	Pays	N° COB ou Y&T	État	Cote catalogue	Prix de départ
21	Belgique	363 / 374	X	1.100,00 €	158,00 €
22		394 / 400	XX	600,00 €	60,00 €
23		429 / 435	XX	190,00 €	20,00 €
24		BL 7 (457A / 457B)	XX	130,00 €	15,00 €
25		BL 8 (465 A)	XX	62,00 €	6,00 €
26		814 / 822	XX	72,00 €	8,00 €
27		823 / 826	XX	16,00 €	2,00 €
28		827 / 831	XX	90,00 €	10,00 €
29		834 / 840	XX	54,00 €	6,00 €
30		842 / 844	XX	25,00 €	2,50 €
31		846 + 1006	XX	76,00 €	8,00 €
32		860 / 862	XX	67,50 €	7,00 €
33		863 / 867	XX	125,00 €	15,00 €
34		868 / 875	XX	65,00 €	7,00 €
35		876 / 878	XX	42,50 €	5,00 €
36		BF 30 (876 A / 878 A)	XX	450,00 €	50,00 €
37		912 / 917	XX	65,00 €	7,00 €
38		1005 / 1007	XX	280,00 €	30,00 €
39		1069 A	XX	105,00 €	10,00 €
40		BL 32 (1128 / 1130)	XX	85,00 €	9,00 €
41		PA 6 - 7	XX	46,00 €	5,00 €
42		PA 26 - 27	XX	40,00 €	4,00 €
43		ND 1026A - 1026B - 1026C - 1027B	XX		5,00 €
44		ND 2382 + BDF	XX	45,00 €	4,00 €
45		ND 2551	XX	40,00 €	4,00 €
46		ND 2791 + BDF	XX	40,00 €	4,00 €
47		834 / 840 SUR LETTRE FDC	O	33,00 €	5,00 €
48		943 / 945 SUR LETTRE FDC	O	61,00 €	6,00 €
49		979 / 985 sur feuillet	O	36,00 €	4,00 €
50		1193 - 1194 LX 36		100,00 €	10,00 €

3. Plis (2/3)

N°	Catégorie	Description	Prix de départ
51	Belgique	Lo d'Anvers vers Malines Station le 20/3/1852 TP 6 Griffes 4 au verso	5,00 €
52	Belgique	2 LO de Brux en 1857 vers Malines TP 6	4,00 €
53	Belgique	LO de Brux vers Malines en 1857 TP 6 X2	2,00 €
54	Belgique	Lo de Liège vers Bouillon le 17/12/1857 TP 4	5,00 €
55	Belgique	devant de LO de Brux vers Blanmont le 23/9/1866 obl arrivée Mont-St-Guibert (DC)	4,00 €
56	Belgique	LO + quittance avec TP 46 obl Tirlemont 14/5/1889 et SPA 28/4/1893	5,00 €
57	Belgique	EP - 4 cartes lettre 12 et 12a de Bruxelles, Anvers (gare centrale) Hasselt et Seraing	3,00 €
58	Belgique	3 LO type Houyoux TP 199, 257 et 248	3,50 €
59	Belgique	LO et devant de LO affranchi par TP 487 de Brux et Anvers vers l'Allemagne en 1939	2,00 €
60	Belgique	2 CP affranchies TP 285 (2) et 315 (4) obl diamant pour la Hollande et temporaire d'Anvers 1934 (Olympiade ouvrière)	3,00 €
61	Belgique	Publibel 213 obl Agence Bruxelles 25 Hôtel Albert 1er 4/5/1936	4,00 €
62	Belgique	Lo recom du BPS 8 le 7/4/1962 vers Turin (Italie) TP de la série 1182/87 + 1198 + 1173 + 859	3,00 €
63	Belgique	Lo recom + Imprimé centre philatélique du Ch de fer TS 57- 62 et 63(2)	6,00 €
64	Afrique Equatoriale Française	Série de 4 cartes postale arrivée du général de Gaulle à Brazzaville TP 140A/D le 140B a la variété (a)	15,00 €
65	Luxembourg	CP de Luxembourg vers Brux du 17/3/1940 TP 333 Obl spéciale U.T.L. 50è anniversaire	12,00 €
66	France	LO de Paris Avion vers Cuenca (Equateur) le 9/6/1937 TP 261	2,00 €
67	France	LO de Paris vers Brux du 30/12/1946 TP 771 Unesco	1,00 €
68	France	LO recommandée de Paris vers Andrimont (Verviers) le 29/12/1947 TP 764 Absence d'étiquette de recommandation et utilisation de la griffe et n° à la plume	3,00 €
69	France	LO de Paris pour Aden (Arabie) le 16/1/1951 TP 842+809+811x2+813 -Bande d'ouverture-	4,00 €
70	France	LO exprès recommandée de St Remy de Provence vers Bruxelles le 4/3/1964 TP1313 + PA 38	2,00 €

4. Timbres (2/3)

N°	Pays	N° COB ou Y&T	État	Cote catalogue	Prix de départ
71	Allemagne	19	XX	160,00 €	10,00 €
72		20 NSG		60,00 €	1,00 €
73	Suisse	27 a	O	35,00 €	4,00 €
74		BL 12	XX	150,00 €	10,00 €
75		BL 15	XX	100,00 €	10,00 €
76	Portugal	16	O	80,00 €	5,00 €
77	Andorre FR	202 / 203 EUROPA	XX	34,50 €	4,00 €
78	Monaco	42	X	95,00 €	5,00 €
79	France	12	O	100,00 €	10,00 €
80		143	X	32,00 €	2,00 €
81		156	X	140,00 €	10,00 €
82		891 / 896	XX	60,00 €	5,00 €
83		PA 33	XX	135,00 €	10,00 €
84		461 EPREUVE DE LUXE		225,00 €	20,00 €
85	Nations Unies	NEW YORK BF 1	XX	275,00 €	20,00 €
86	Irlande	40/51 - 126-127 - PA 1/6 DANS CARNET	X	625,00 €	50,00 €
87	Belgique	335 / 341	XX	25,00 €	2,50 €
88		353 / 355	XX	40,00 €	4,00 €
89		466 / 470	XX	23,00 €	2,50 €
90		737 / 741 + 742	XX	20,00 €	2,00 €
91		743 / 747	XX	19,00 €	2,00 €
92		756 / 760	XX	32,00 €	3,00 €
93		751 / 755	XX	62,50 €	6,50 €
94		773 / 780	XX	35,00 €	3,50 €
95		781 / 784	XX	16,00 €	1,50 €
96		807 / 810	XX	19,00 €	2,00 €
97		823 / 825	XX	16,00 €	1,50 €
98		834 / 840	XX	54,00 €	5,50 €
99		842 / 844	XX	25,00 €	2,50 €
100		868 / 875	XX	65,00 €	6,50 €

5. Tombola

animée par **Daniel Ackermans**

0,25 € / ticket

N° COB ou Y&T ou description	Cote catalogue
FRANCE XX préob. 138/145 bloc de 4	72,00 €
Belgique XX 292 H	70,00 €
Belgique F 1627/35-10	65,00 €
FRANCE BL 3071 A	24,00 €
Belgique BL 17	15,50 €
Belgique XX 1163-68	15,00 €
Belgique BL 119	14,00 €
Belgique XX 1102-1107	13,50 €
Belgique BL 98	12,00 €
Belgique B 46	12,00 €
Belgique F 3150-55	11,00 €
Belgique B 58	11,00 €
Belgique BL 73	7,20 €
Belgique BL 65	7,00 €
Belgique BL 63	7,00 €
Belgique BL 105	4,50 €
Belgique BL 55	4,50 €
Belgique BL 102	2,50 €

6. Thématique et littérature

N°	Description	Prix de départ
101	C.O.B. Belgique & Congo; édition 2012 ; 880 pages A4 ; TB état.	3,00 €
102	The observer's Book of Postage Stamps ; Anthony S. B. , 1967 (240 pages)	1,00 €
103	Lot de 10 articles d'études philatéliques en français et neerlandais	1,00 €
104	Les marques départ et arrivée - étude et catalogue Ghilain & Oth	10,00 €
105	La correspondance des militaires belges lors de la mission humanitaire au shaba - H Smets	20,00 €

7. Plis (3/3)

N°	Catégorie	Description	Prix de départ
106	Belgique	LO expres de Brux le 3/7/?? vers La Louvière TP 113	6,00 €
107	Belgique	9 EP obl du Brabant Wallon, Limal, Grez-Doiceau, Wavre, La Hulpe, Waterloo, Genappe, Mont-St-Guibert (av 1914)	7,00 €
108	Belgique	LO exprès recom de Verviers en ville du 3/11/18 TP OC 8	12,00 €
109	Belgique	LO de Den Haan - Coq sur Mer le 17/8/1920 vers Ciney TP 137 +180	4,00 €
110	Belgique	3 LO de Brux 14 avec bloc de 4 TP émission 724 surcharges différentes (pour amateur)	4,00 €
111	Belgique	LO recom de Brux vers Woluwé le 23/4/1942 TP 419 + 423 + 528 (2) + 571 + 583 + 584 Etiquete Absent au verso	2,00 €
112	Belgique	EP 123 du 24/2/1945 de Brux vers Vevey (Suisse) + TP 690 Cachet de censure	3,00 €
113	Belgique	2 CP IMABA du 21/8/1948 avec les séries PR95/100	4,00 €
114	Belgique	LO recom de Brux 10 vers Zele le 13/7/1950 TP 768 & 771 Etiquette Parti pour le Congo	2,00 €
115	Belgique	FDC TP 1259 du 1/9/1963 soit 40è anniversaire SABENA + Vignette Aérophila 63 expo Brux	2,00 €
116	Belgique	Lot de 5 publibel (a examiner)	4,00 €
117	Belgique	Lot de 5 CP et 1 LO avec étiquette (retour)	3,00 €
118	Belgique	17 FDC, feuillets souvenirs période 1956/1987	5,00 €
119	Belgique	LO Liaison postale Marbais - La Hulpe par Comand Car USM	2,00 €
120	Belg-Fran	Carte inauguration Voie de la liberté	2,00 €
121	Belgique	31 Documents obl temporaire période 1960/1990	3,00 €
122	Tunisie	LO de Tunis vers Bruxelles le 12/10/1974 TP 770 2x + 739 + 732	2,00 €
123	Rwanda	LO recom en franchise de Kigali vers Brux. Etiquette de recommandation de l'Office National des Postes de Kigali vers Sabena World Airline	2,00 €
124	U.A.R.	LO recom par avion de Damas (Syrie) vers Brux le 4/6/1955 TP 114/115 + évacuation 1959 arrivée étiquette belge maison fermée	3,00 €
125	France	Lo par avion de Paris vers Vienne du 26/9/1937 TP PA10	4,00 €

8. Timbres (3/3)

N°	Pays	N° COB ou Y&T	État	Cote catalogue	Prix de départ
126	Belgique	876 / 878	XX	42,50 €	4,50 €
127		912 / 917	XX	65,00 €	6,50 €
128		314 GROSSE VALEUR	XX	150,00 €	15,00 €
129		BL 32	XX	85,00 €	9,00 €
130		3636 / 3660 BL 143	XX	30,00 €	3,00 €
131		1267 A + 1267 B CARNET	XX	36,00 €	4,00 €
132		147	O	170,00 €	35,00 €
133		149	O	23,50 €	5,00 €
134		447 / 450 FEUILLET SOUVENIR OSTENDE		35,00 €	8,00 €
135		447 / 450 FDC		35,00 €	8,00 €
136		625 / 630 FEULLET SOUVENIR		10,00 €	2,00 €
137		827 / 831	XX	90,00 €	17,00 €
138		996 FDC		2,50 €	1,00 €
139		TR 14	O	95,00 €	17,00 €
140		TR 175 / 177	XX	300,00 €	70,00 €
141	Allemagne	BERLIN 19 BLOC DE 4	XX	340,00 €	80,00 €
142	Ile Man	C	XX		15,00 €
143	Guernesey	C MNH	XX		1,20 €
144	Luxembourg	FDC EUROPA 1959	O		1,00 €
145	Belgique	EUROPA 1959 COMMEMORATIF	O		1,00 €
156	Australie	Edition Commune avec Irlande	XX		5,00 €
147	Italie	Edition Commune avec Saint-Marin	XX		3,00 €
148	Aurtiche	BL	XX		15,00 €
149	Allemagne	Edition Commune avec Suede	XX		10,00 €
150	Suède	Edition Commune avec Finlade-USA			20,00 €
151	Luxembourg	lot entre 1252 / 1386	XX	33,00 €	5,00 €
152		lot entre 1354 / 1433	XX	37,00 €	5,00 €
153		F 17	XX	12,00 €	2,00 €
154		1435 / 1438 + 1468 / 1471	XX	20,00 €	3,00 €
155		1542 / 1545 + 1561 / 1564	XX	36,00 €	5,00 €

N°	Pays	N° COB ou Y&T	État	Cote catalogue	Prix de départ
156	Belgique	157	O	15,00 €	1,00 €
157		302 / 304	XX	13,00 €	1,00 €
158		402 / 403 BLOC DE 4	XX	47,00 €	3,00 €
159		458 / 465	XX	30,00 €	2,00 €
160		527 / 531	XX	13,00 €	1,00 €
161		556 / 567	XX	12,50 €	1,00 €
162		743 / 747	XX	19,00 €	1,50 €
163		807 / 810 EN BLOC DE 4	XX	76,00 €	5,00 €
164		927 / 929	XX	67,00 €	5,00 €
165		991 / 993	XX	10,00 €	1,00 €

9. Albums, classeurs et divers

N°	Description	Prix de départ
166	1 grande boîte +/- 600 plis + cartes postales semi-moderne - à voir	30,00 €
167	1 boîte +/- 200 plis semi-modernes	10,00 €
168	1 boîte +/- 300 plis après guerre	10,00 €
169	1 boîte +/- 700 plis Belgique + reste du monde - à voir	30,00 €
170	1 grande farde TP France 110 pages X/O - bonnes valeurs	30,00 €
171	1 grande farde timbres du monde	10,00 €
172	1 farde 80 TP classiques de France - grosses cotations (exemple : Ceres n°3, 4, Napoleon III n°11,15, etc.) +/- 1400€ cote	120,00 €
173	grande boîte courrier moderne du monde - 6 kg - à voir	15,00 €
174	1 classeur 100 pages TP monde oblitérés	7,00 €
175	catalogue COB 2011	2,00 €

N°	Description	Prix de départ
176	1 classeur, feuilles, enveloppes Uruguay oblitérés	10,00 €
177	1 classeur magazine timbres du monde	5,00 €
178	1 petit classeur DDR (BF4, TP A1, B1,2,3,4,5,6 etc.) +/- 520€ cote	18,00 €
179	+/- 250 TP Maroc, Tunisie, Algérie	5,00 €
180	115 TP Grande Bretagne oblitérés	4,00 €
181	90 TP République du Congo oblitérés	3,00 €
182	110 TP colonies françaises oblitérés	3,00 €
183	1 boîte 650 TP France oblitérés (aucun double)	8,00 €
184	1 boîte 600 TP Portugal oblitérés	3,00 €
185	reste de vente TP Belgique XX - cote COB 350€	10,00 €
186	carnet d'échange TP Berlin, Reich, RFA XX/O	4,00 €
187	85 TP Algérie oblitérés	3,00 €
188	650 TP + 2 feuillets thématique flore oblitérés	5,00 €
189	1 classeur TP Italie, Allemagne oblitérés	2,00 €
190	1 grand carton TP, enveloppes, classeurs, FDC	7,00 €

Donnez du **cachet** à votre collection !



delcampe.net
La marketplace des collectionneurs

Tin Can Mail

par Daniel Goffin

Niuafu'ou

C'est un nom familier pour les philatélistes qui s'intéressent aux modes de transport du courrier, car c'est l'appellation indigène d'une petite île du Pacifique, où le service postal fut assuré, au début du XXe siècle par de bien curieux véhicules.

L'île ou plutôt l'îlot, est situé à mi-chemin des Fidji et des Samoa. Administrativement, elle dépend des Tonga dont elle est l'avancée la plus septentrionale. Elle n'occupe qu'un peu plus de 30 km² de la surface océane, et sa superficie habitable est encore plus réduite par des lacs intérieurs qui couvrent plus de 4 km² et par les coulées de lave de son volcan.

Mais, le peu de sol est extrêmement fertile et la récolte de coprah y est abondante. Ainsi, vers 1900, un néo-zélandais A.F.L. Tindall va s'installer sur l'île et établir un comptoir. Petit à petit deux ou trois blancs et quelques centaines d'indigènes arrivent et exploitent les riches terres.

Mais il fallait qu'ils puissent correspondre avec leurs fournisseurs, or le service postal de l'île est inexistant car il n'y a aucun mouillage sûr dans les parages. En effet, la côte est formée de falaises escarpées et la seule plage dans le nord de l'île ne peut être atteinte que par des embarcations légères. Les rares navires qui font escale jettent l'ancre à un bon kilomètre du rivage.

En 1921, un Anglais résidant dans l'île, C.S. Ramsay, organise le transfert du courrier à la nage. Les indigènes du Pacifique sont d'excellents nageurs et savent utiliser au maximum la flottabilité des bois de leur région : ils ébranchent un tronc de balsa pour en faire une sorte de mat qu'ils jettent à la mer et grâce auquel deux ou trois hommes peuvent se soutenir sur l'eau sans effort, en passant un bras par-dessus. Pendant 10 ans, les plis enveloppés dans une toile cirée sont attachés à l'extrémité d'une perche, jetés à la mer, happés par le ressac, entraînés sous l'eau pour revenir à la surface à une dizaine de mètres de la côte, où la mer est plus calme. De cet endroit, les nageurs poussent la perche vers le lieu de rendez-vous avec le bateau. Malheureusement, des accidents vont arriver car des nageurs sont attaqués et dévorés par les requins.

C'en est terminé avec ce mode de transmission du courrier.

Ramsay quitte l'île en 1932, un de ses amis, W.G. Quensell, le remplace comme « facteur aquatique ». L'histoire ne dit pas s'il était philatéliste lui-même, en tout cas, il connaissait le goût des collectionneurs pour tout ce qui sort de l'ordinaire et il fabrique des cachets en caoutchouc avec l'inscription « TIN CAN MAIL » et les appose sur tout le courrier qui passait par ses mains.

De son côté Ramsay, devenu directeur de croisières d'une compagnie maritime américaine, fait connaître l'île et son étrange service postal.



Les navires de la Matson Line reliant la Californie à l'Australie, mirent à la disposition de leurs passagers des enveloppes spéciales, avec attestation du capitaine, qui étaient confiées à la fameuse « boîte en fer blanc » pour être oblitérées dans l'île.

Quensell s'était fait faire toute une gamme de cachets en diverses langues, et il occupait ses loisirs à en revêtir les enveloppes que les collectionneurs commençaient à rechercher. Bien entendu, le timbre est toujours oblitéré du cachet à date de l'île. De 1932 à 1939, il fit ainsi le bonheur des philatélistes, tout en s'assurant un petit revenu supplémentaire.

Mais avec la guerre, les croisières furent interrompues et le courrier de plus en plus rare. D'autant plus que le 9 septembre 1946 le volcan entra en éruption et un ordre d'évacuation de tous les habitants ordonné. Le cachet postal officiel ayant disparu dans le cataclysme, le dernier courrier fut marqué d'une inscription tracée à la main « NIUAFO'OU-21-12-46-Malekanui P.M. » P.M. = Postmaster).

C'était la fin des « TIN CAN MAIL ».



UN TIMBRE À L'HONNEUR

par Serge Delattre

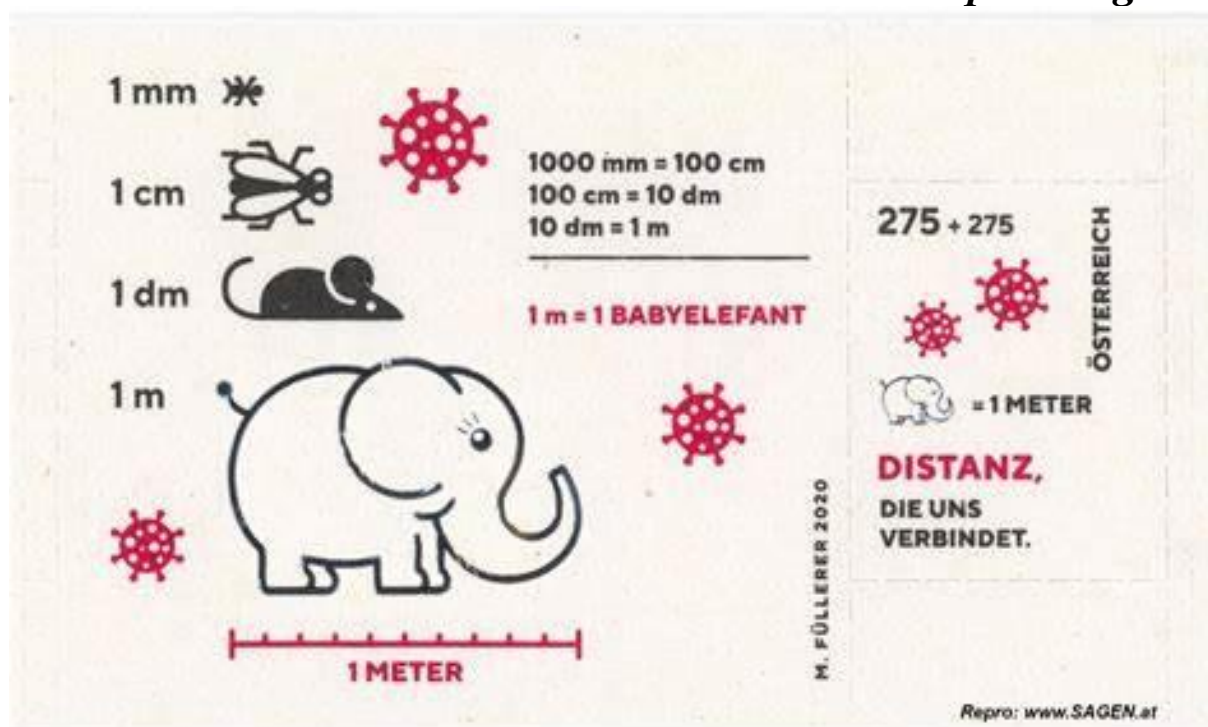

© <https://www.post.at>

A l'occasion du Covid19, de nombreuses administrations postales ont émis divers timbres pour célébrer ou honorer le personnel médical ou parfois pour conscientiser la population au danger du virus. L'Autriche en a profité pour une nouvelle fois démontrer les capacités de son imprimerie nationale ÖSD (Österreichische Staatsdruckerei) en émettant un timbre sur du papier toilette. Ce coupon nous rappelle l'importance de prendre ses distances, c'est-à-dire un bon mètre ou encore la longueur d'un bébé éléphant comme illustré. Je vous rappelle que la distanciation sociale variait d'un pays à l'autre... D'autre part il s'agit d'un clin d'œil ironique aux achats effrénés de papier hygiénique au début de la pandémie. La résistance du papier à des fins d'utilisation philatélique est garantie par l'ajout d'un film autocollant.

Les mauvais esprits penseraient que ce timbre fût émis en rouleau. Pas du tout il s'agit d'un bloc-feuillet émis le 23 octobre 2020 d'une valeur faciale de 2,75 € (tarif national petit paquet) auquel s'ajoute une surtaxe au profit d'une organisation caritative.

AGENDA



Lundi 29 mai (Pentecôte) : BEVEREN-WAAS – Internationale Ruilbeurs

Organisé par le Ruilclub Beveren

⇒ Salle « E » du Stade Freethiel, Lindenlaan 246 – 9120 Beveren

Entrée gratuite

Renseignements : 0476 76 31 53 ou ruilclub.beveren@telenet.be

Samedi 3 et dimanche 4 juin : FLEURUS – Grande bourse annuelle toutes collections

Organisé par l'association Philatélique de Fleurus

⇒ Salle de la Forêt des Loisirs (Le Vieux Campinaire), rue de Wangenies – 6220 Fleurus

Entrée gratuite, vaste parking – 9h00 à 17h00

Renseignements : Serge Duez 0475 31 80 17 ou apfphila@hotmail.com

Samedi 10 juin : ERPENT – Exposition Compétitive Régionale Namur-Hainaut « N'Amis Phil 23 »

Organisé par le André Buzin Cercle Philatélique (ABCP)

⇒ Collège Notre-Dame de la Paix, Place Notre-Dame de la Paix 5 – 5101 Erpent

Entrée gratuite – 9h00 à 17h00

Renseignements : Jean-Marie Guidosse 071 65 03 50 ou namisphil23@clubabuzin.be

Samedi 8 juillet : LA HULPE (Terhulpen) – 37^e bourse d'échanges philatélie et cartes postales»

Organisé par le Royal Cercle Philatélique de La Hulpe

⇒ salle des fêtes de l'école comm. « Les Colibris », rue des Combattants 112 – 1310 La Hulpe

Entrée gratuite – 9h00 à 15h00

Renseignements : Geneviève Hautier 02 653 98 74 ou secretariat.cplh@gmail.com

IMPORTANT !

En raison de l'évolution des conditions sanitaires, veuillez contacter l'organisateur avant votre départ afin de vérifier si l'événement n'a pas été annulé en dernière minute !

PETITES ANNONCES

Si vous avez une petite annonce à nous communiquer (**vous recherchez ...**, **c-vous proposez ...**, **vous vendez ...**), merci de prendre contact avec contact.rcpw@gmail.com !



Afin de compléter sa collection sur les **Zeppelins** au départ de la Belgique, Jean-David est possiblement acheteur de plis. Vous pouvez prendre contact avec lui au **0474 06 93 94** ou via mail soillejd@hotmail.com

Merci d'avance pour vos propositions.

Il nous reste encore quelques exemplaires du livre de Daniel Goffin "**Les cachets à date manuels du Brabant Wallon 1920 - 2000**" au prix unitaire de 10 € (+ frais de port éventuels 5,50 €).

Les membres intéressés peuvent contacter le secrétaire ou envoyer un mail à contact.rcpw@gmail.com en précisant s'ils préfèrent un envoi postal ou s'ils s'arrangent autrement (enlèvement lors de nos réunions en présentiel ou livraison par nos soins sur Wavre ou Ottignies).

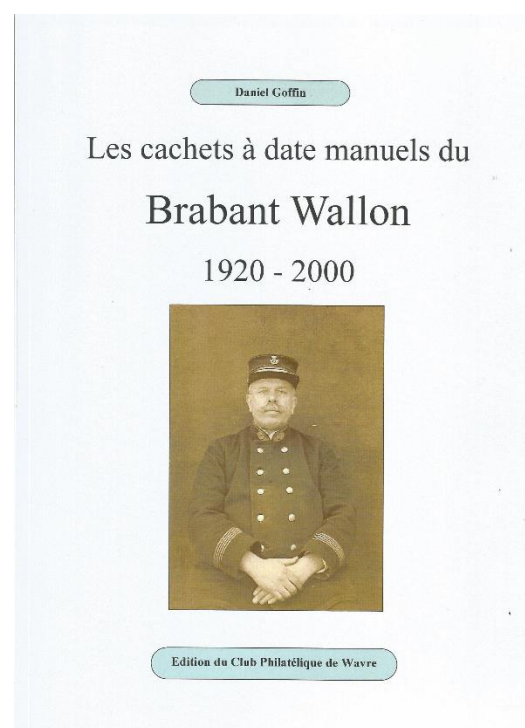



N'hésitez pas à nous contacter
par téléphone
au 0495/43 29 81
ou
par mail à
christinecc2@hotmail.com.

Nous serons heureux de
pouvoir continuer
à vous servir.

