

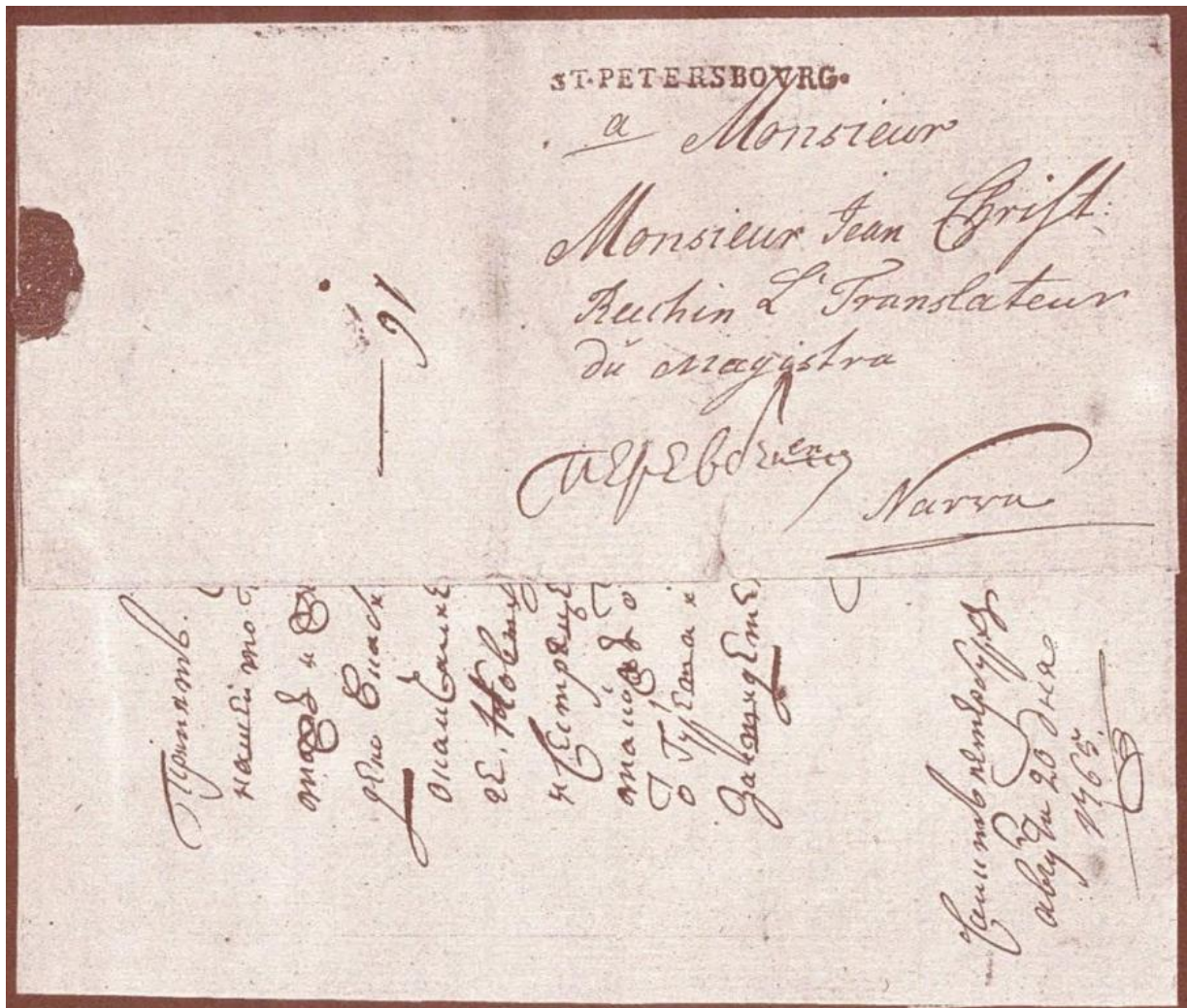

Affilié à la Fédération Royale des Cercles Philatéliques de Belgique



BULLETIN MENSUEL

54^e année – n°571

Mois de novembre 2023

Bureau de dépôt : 1300 Wavre

N° d'agrément : P912767

Ne paraît pas en Juillet et Août



Belgique-België

P.P. - P.B.

1300 WAVRE

CENTRE

BC31506

Editeur responsable : Marc De Mesmaeker – rue des Quatre Chemins 10 – 1300 Wavre

ROYAL CLUB PHILATELIQUE DE WAVRE

RÉUNIONS : Tous les 1^{er} et 3^{ème} jeudis du mois à 19h30
(accueil à partir de 19h00) sauf juillet et août

LOCAL : Centre Culturel et Récréatif Espagnol – av. des Déportés 79 – 1300 Wavre

COTISATION : 12 €/an (bulletins via poste) ou 10 €/an (bulletins via email) à verser sur le compte BE35 9531 2990 9237 ou à donner au trésorier lors d'une réunion

	Responsable	Adjoint
Président	Daniel Goffin 010 81 32 11 dangoffin@proximus.be	Marc De Mesmaeker
Secrétaire	Marc De Mesmaeker 0495 21 91 96 contact.rcpw@gmail.com	Daniel Goffin
Secrétaire honoraire	Guy Otten 010 22 25 12 guy.otten@skynet.be	-
Trésorier	Daniel Ackermans 010 76 05 21 men.ackermans@gmail.com	Serge Delattre 0475 59 97 33 saliout6@hotmail.com
Ventes "plis et marcophilie"	Daniel Goffin	Jean-François Namurois
Ventes "timbres"	Éric Roisin 0475 89 24 01 ericdomiroisin@gmail.com	André Boussard 010 45 27 04 andre.boussard@uclouvain.be
Ventes "albums, classeurs et divers"	Claude Beernaert 0479 55 07 72 beernaert.claude@gmail.com	André Boussard
Lots de tombola	Daniel Ackermans	Albert Doyen 010 65 51 23
Webmaster	Marc De Mesmaeker	(Laura De Mesmaeker)
Bulletins et Newsletters	Marc De Mesmaeker	Daniel Goffin
Conférences et expositions	Daniel Goffin	-
Concours postal RCPW	Daniel Goffin Jean-David Soille Albert Doyen	(Jean-Louis Dechesne)
Bourse annuelle	Jean David Soille 0474 06 93 94 soillejd@hotmail.com	Jean-François Namurois 0496 84 82 33 jfnamurois@gmail.com

TABLE DES MATIERES



1. Éditorial
2. Réunion du 2 novembre
 - a. Conférence : Sur les traces de Michel Strogoff -
Le courrier des tsars (*par Jean-Louis Dechesne*)
 - b. Concours Postal RCPW 2023
 - i. Participation de novembre
 - ii. Résultats du concours de septembre
 - c. Concours Postal RCPW 2024
3. Réunion du 16 novembre
 - a. Anniversaires
 - b. Réalisation inter-membres
 - i. Plis (1/3) – lots 1 à 20
 - ii. Timbres (1/3) – lots 21 à 50
 - iii. Plis (2/3) – lots 51 à 70
 - iv. Timbres (2/3) – lots 71 à 100
 - v. Tombola
 - vi. Thématique et littérature – lots 101 à 105
 - vii. Plis (3/3) – lots 106 à 125
 - viii. Timbres (3/3) – lots 126 à 165
 - ix. Albums, classeurs et divers – lots 166 à 190
4. Une vie de chien au service de la poste (*par Leo Derynck*)
5. Un timbre à l'honneur (*par Serge Delattre*)
6. Agenda

ÉDITORIAL

Faisant suite à la conférence du 5 octobre de Charly Bruart sur les chiens soldats, notre ami Leo Derynck a élaboré un article sur Owey, un chien ayant opéré au sein de l'American Railway Mail Service.



J'aime beaucoup ce genre de réactivité qui apporte un certain dynamisme dans notre club en valorisant nos conférences.

Ne soyez pas timides, faites vous aussi comme Leo, écrivez-nous un article qui sera publié dans un prochain bulletin, ainsi ce ne sont pas toujours les mêmes qui doivent « pondre » un texte. Être membre de notre club c'est bien, être membre actif c'est mieux !

Dans un autre registre, vous avez pu lire dans l'éditorial du bulletin d'octobre que le Comité a travaillé durant la trêve estivale (et après) sur un nouveau Règlement d'Ordre Intérieur, détaillant l'ensemble de nos activités et notre mode de fonctionnement, et reprenant l'ensemble des décisions prises jusqu'à présent. Il a été validé par le Comité fin septembre.

Dans l'ensemble rien ne change par rapport à aujourd'hui, si ce n'est 2 changements notoires d'application dès l'année prochaine:

- l'**organisation des ventes** (acceptation des lots) a été complètement réorganisée de manière à améliorer leur efficacité surtout au niveau des vendeurs. Nous demandons à tous les vendeurs de s'y conformer à partir de début 2024.
- les **bons d'achat** seront dorénavant attribués (outre le classement au Concours Postal) en fonction de vos présences aux 1^{ers} jeudis du mois et non plus aux 3^e jeudis. N'oubliez donc pas de signer la liste de présence le 1^{er} jeudi !

Nous tenons dès à présent à votre disposition un exemplaire de ce nouveau ROI, consultable également sur notre site web.

RÉUNION DU 2 NOVEMBRE

Centre Culturel et Récréatif Espagnol
avenue des Déportés 79 - 1300 Wavre
à **19h30** (accueil à partir de 19h00)

CONFÉRENCE

Sur les traces de Michel Strogoff
- Le courrier des tsars
Animée par Jean-Louis Dechesne



CONCOURS POSTAL RCPW 2023

1. Participation de novembre

Belgique : Un document taxé.

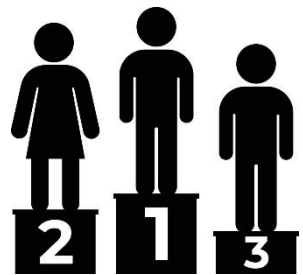

• avec le plus grand nombre de timbres-taxé	30 points (ensuite -3 points)
• document le plus ancien	20 points (ensuite -2 points)
• autre document	20 points
lettre ou carte postale	10 points
• taxé à l'Étranger	20 points
taxé en Belgique	10 points
• qualité et position des marques postales	maximum 10 points

Le règlement et la liste complète des questions mensuelles du **concours 2024** est dès à présent disponible dans la section « Concours postal RCPW » de l'espace membres de notre site web. Une copie A4 peut être obtenue sur simple demande.

2. Résultats du concours de septembre

Afin de donner plus de visibilité au Concours Postal et – qui sait – de vous donner envie d’y participer, nous avons décidé de mettre chaque mois à l’honneur la pièce ayant remporté la première place du classement.

Classement provisoire du concours

rang classement général	points classement général	participant	classement septembre	points septembre	nbre partic. mens.
1	440,5 points	Olivier Delonville (=)	4	68 points	6
2	395 points	Pierre Sonveaux (+3)	1 ^{er}	97 points	5
3	388 points	Marc DeMesmaeker(+1)	3	81 points	6
4	373,5 points	Albert Doyen (-1)	5	65 points	6
5	367 points	Leo Derynck (-3)	7	54 points	5
6	311 points	Daniel Goffin (+1)	2	90 points	4
7	298 points	Willy Monfils (-1)	6	62 points	5
8	154,5 points	Jean-David Soille (=)			2
9	119 points	Roger Baurain (=)			2
10	117 points	André Boussard (=)			2

L'épreuve du mois d'octobre a été annulée car l'énoncé prêtait à confusion et nous avons jugé préférable d'éviter toute polémique.

Premier rang de la participation de septembre

Belgique : Un document affranchi avec un ou plusieurs T.P. « Petit Sceau de l'Etat » de 1935-1949.

Bravo au gagnant de cette étape : Pierre Sonveaux !



Lettre de Spa le 21 mai 1949 vers Hirson (France) affranchie à l'aide d'un timbre à 2,75 frs de la série dite « V de Londres » (COB 685A) + trois fois la série préoblitérée des timbres « Petit Sceau de l'Etat » du 18/06/1949 (COB 798/802).

Malheureusement, l'utilisation des timbres préoblitérés n'est valable que pour l'intérieur du pays et uniquement pour les journaux et les imprimés donc ces timbres sont sans valeur, c'est pourquoi le postier a apposé au crayon un « O » zéro (à côté du 97) et a taxé l'envoi. A l'arrivée, le destinataire a payé la somme de 9 FRF pour réceptionner le courrier.

Félicitations au propriétaire de ce document qui remporte le concours, mais qui nous a fait remarquer que notre règlement possédait une faille que nous avons comblée lors de l'élaboration du nouveau Règlement d'Ordre Intérieur.

Points obtenus

- avec le plus grand nombre de timbres-poste :	27	points
- avec d'autres timbres-poste en plus :	20	points
- si préoblitérés ou timbres de service :	30	points
- <u>expédié en régime international :</u>	<u>20</u>	<u>points</u>
TOTAL	97	points



Concours postal RCPW 2024

A vos boîtes... bonne recherche !

JANVIER

Belgique : Un document avec oblitération de WAVRE sur timbres(s)-poste ou vignettes(s) d'affranchissement.

• oblitération manuelle oblitération mécanique	20 points 10 points
• lisibilité	maximum 20 points
• document de la poste financière document de la poste aux lettres	20 points 10 points
• date la plus ancienne	40 points (ensuite -1 points)

FEVRIER

Monde : Un document affranchi uniquement par des timbres d'usage courant d'une même série et d'un même type (par ex. dans l'émission belge dite de 1915 les timbres étaient d'usage courant, mais pas tous au même type), éventuellement en plusieurs exemplaires.

• le plus grand nombre de timbres différents	30 points (ensuite -3 points)
• autre document lettre	20 points 10 points
• document le plus ancien	30 points (ensuite -3 points)
• expédié en régime international expédié en régime intérieur	20 points 10 points

MARS

Monde : Un document comportant une oblitération commémorative d'un 25^e anniversaire, soit dans le timbre à date, soit dans la flamme.

• vers la Belgique vers une autre destination	20 points 10 points
• plusieurs timbres un seul timbre	20 points 10 points
• lisibilité de l'oblitération	maximum 20 points
• position de l'oblitération	maximum 20 points
• fraîcheur et état du document	maximum 20 points

AVRIL

Monde : Un entier postal étant passé entre les mains d'Arthur Rouvroy, son cachet personnel faisant foi (il l'appliquait sur tous les entiers lui passant par les mains).

• autre entier postal carte postale	20 points 10 points
• entier postal provenant d'un autre pays entier postal du Congo Belge entier postal belge	30 points 20 points 10 points
• avec affranchissement complémentaire sans affranchissement complémentaire	20 points 10 points
• document le plus ancien	20 points (ensuite -1 points)
• fraîcheur et état du document	maximum 10 points

MAI

Belgique : Un document avec un seul timbre (COB n°1 à 12)

• oblitération de Wavre oblitération d'un bureau de poste du Brabant wallon oblitération d'un autre bureau de poste	30 points 20 points 10 points
• marges	maximum 20 points
• position du timbre à date	maximum 30 points
• fraîcheur et état du document	maximum 20 points

JUIN

France : Une lettre avec un seul timbre-poste à 25 centimes avant le 04/08/1914.

• lisibilité	maximum 25 points
• position	maximum 25 points
• dentelure	maximum 25 points
• fraîcheur et état du document	maximum 25 points

SEPTEMBRE

Belgique : Un document présentant au moins un timbre-poste à 25 francs belges. Tarif exact.

• expédié en régime intérieur expédié en régime international	20 points 10 points
• autre document lettre	20 points 10 points
• oblitération manuelle oblitération mécanique	20 points 10 points
• dentelure du ou des timbre(s)	maximum 20 points
• fraîcheur et état du document	maximum 20 points

OCTOBRE

Monde : Un document endommagé et réparé par la Poste.

• mention manuscrite du style « parvenu endommagé » cachet du même style	25 points 15 points
• document placé dans une enveloppe de réexpédition doc. réparé avec un papier gommé prévu à cet effet document document réparé avec les moyens du bord *	25 points 20 points 10 points
• expédié en régime international expédié en régime intérieur	25 points 15 points
• provenant d'un autre continent provenant d'Europe ou d'Amérique	25 points 15 points

* par exemple marge d'une feuille de timbres-poste ou papier collant genre Scotch Tape

NOVEMBRE

Belgique : Un document affranchi avec au moins un timbre-poste émis en 1974 et oblitéré pendant l'année 1974. Tarif exact.

• timbre à date de Wavre timbre à date d'un bureau de poste du Brabant wallon timbre à date d'un autre bureau de poste	30 points 20 points 10 points
• taxe de recommandation avec un timbre-poste à 25 Frs taxe de recommandation présentée autrement	20 points 10 points
• lisibilité et position du ou des timbres à date oblitérant(s)	maximum 25 points
• fraîcheur et état du document	maximum 25 points

DECEMBRE

USA : Une lettre avec un affranchissement à 25 cents.

• si timbres-poste uniquement autres affranchissements (mixtes, composés, etc.)	20 points 10 points
• expédié en régime intérieur expédié en régime international	20 points 10 points
• lisibilité de l'oblitération	maximum 20 points
• position de l'oblitération	maximum 20 points
• fraîcheur et état de la lettre	maximum 20 points

RÉUNION DU 16 NOVEMBRE

Centre Culturel et Récréatif Espagnol
avenue des Déportés 79 - 1300 Wavre
à **19h30** (accueil à partir de 19h00)

HEUREUX ANNIVERSAIRES

Recevront une consommation offerte par le Royal Club Philatélique de Wavre lors de la réunion du jeudi 16 novembre à l'occasion de leur anniversaire (si présents sur place) :

- Jacques Descamps (05/11)

- Zofia Fortamps (11/11)

- Michel Meuser (18/11)

- Léon Poncé (26/11)



REALISATION INTER-MEMBRES DU 16/11/2023



1. Plis (1/3)

N°	Catégorie	Description	Prix de départ
1	Belgique	Précurseur de Brux vers Mons le 11/11/1846	2,00 €
2	Belgique	LO de Namur vers Flavion (Dinant) 1/10/1855 TP n°6	2,00 €
3	Belgique	LO de Courtrai vers Gent 16/4/1863 TP n°7	2,00 €
4	Belgique	LO de Termonde vers St Nicolas le 7/7/1864 TP n°14	2,00 €
5	Belgique	LO d'Anvers vers Tirlemont le 8/8/1867 TP n° 18	2,00 €
6	Belgique	Reçu de 44,70 frs de Gand Quittances TP 74 (X2)	2,00 €
7	Belgique	Bon de poste de 8.55 frs émis de Brux le 17/6/1814 TP 110-115	5,00 €
8	Belgique	Bon de poste de 7.53 frs émis de Brux le 19/06/1914 TP 108/109 & 115	5,00 €
9	Belgique	Avis de changement de résidence : La Bouverie 28/8/1934 TP 284	3,00 €
10	Belgique	LO par avion d'Anvers à New York via Lisbonne du 20/10/1939 TP 430-31 33(2)	5,00 €
11	Belgique	Imprimé expédié vers Tournai non obl et annulé par obl roulette au bureau de Tournai le 25/3/1944 TP 420	0,00 €
12	Belgique	Imprimé par avion de Brugge par 1er vol Brux-New-York 13/6/1946 TP 527+725+PA8	4,00 €
13	Belgique	LO recom de Thuillies vers Erquelinnes du 29/5/1952 TP 887	5,00 €
14	Belgique	Lo recom par Avion de Bru vers San Francisco USA du 9/11/1954 TP 848A+848B(2)+924+926+1027B	7,00 €
15	Allemagne	Lo express vers Munich du 10/2/1921 TP Bavière 197- 199(2)-205(2) obl ambulat + 2ème période inflation	4,00 €
16	Bohème/ Moravie	LO de Pilsen à Eubingen (Bade) du 17/5/1941 TP 39&40	4,00 €
17	France	8 LO avec TP Napoléon III n°22 à examiner	5,00 €
18	France	10 LO et devant de LO avec TP Cérés à examiner	8,00 €
19	France	LO chargée 1000 frs d'Issoire vers Tournai le 26/5/1933 double port TP 111+288(2)+285+286(2)+289	6,00 €
20	Congo Belge	CP paquebot Elisabethville TP 140 obl paquebot Thysville	5,00 €

2. Timbres (1/3)

N°	Pays	N° COB ou Y&T	État	Cote catalogue	Prix de départ
21	GB	2 1841	O	750,00 €	10,00 €
22		4 1841	O	110,00 €	10,00 €
23		49 1870	O	20,00 €	2,00 €
24		822 / 824 + 1283 1977-1987	O	63,00 €	7,00 €
25		1340 / 1343	XX	70,00 €	7,00 €
26		1445 / 1454 1990	XX	50,00 €	5,00 €
27		IDEM FEUILLET	XX	50,00 €	6,00 €
28		1530 / 1532 CARNET 1991	XX	40,00 €	6,00 €
29		1615 / 1618 1992	XX	55,00 €	6,00 €
30		1664 1993	XX	50,00 €	7,00 €
31		BL 7 1999	XX	30,00 €	3,00 €
32		BL 8	XX	35,00 €	3,50 €
33		BL 9 2000	XX	40,00 €	4,00 €
34		BL 10	XX	40,00 €	4,00 €
35		BL 23 2004	XX	45,00 €	4,50 €
36		BL 24	XX	25,00 €	2,50 €
37	USA	135 TP 1998-2000	XX	121,50 €	12,00 €
38		3260 / 3309 FEUILLE 2001	XX	50,00 €	5,00 €
39	Monaco	2276 / 2278 + 2369 / 2371 2000	XX	16,45 €	2,50 €
40	Corée Sud	Lot 16 TP 1984/1990	XX	17,80 €	1,50 €
41	Rép tchèque	Lot entre 1994/2003	XX	46,40 €	3,00 €
42	Suisse	1718-1732-1733-1727/1730 2002	XX	23,25 €	6,00 €
43	Bielorussie	Lot 1992 / 1998	XX	29,10 €	2,00 €
44	Russie	Lot 1993	XX	15,40 €	1,00 €
45	Inde	Lot TP + BL 2005/2006	XX	50,70 €	4,00 €
46	Malte	Année 2005 complète	XX	114,10 €	15,00 €
47		Année 2007 complète	XX	143,60 €	20,00 €
48	Autriche	Lot 28 TP entre 1259 / 1539	XX	71,05 €	5,00 €
49		2195/2199-2220-2222-2224 2002	XX	19,20 €	3,00 €
50		BL 2020?	XX		8,00 €

3. Plis (2/3)

N°	Catégorie	Description	Prix de départ
51	Argentine	LO PA 1er vol Buenos Aires-Vancouver 1/6/1956 TP 546(2)+547	3,00 €
52	USA	LO PA 1er vol Mandan-Valley-City 2/6/1931	3,00 €
53	Canada	LO PA 1er vol St John-Montréal du 31/1/1929	3,00 €
54	Cuba	LO PA de La Havane vers Berne (Suisse) le 1/2/1938 TP176+PA1	3,00 €
55	Chine	LO de Keelung vers Berlin 20/12/1979 obl : second exploitation of krill in antartic ocean	3,00 €
56	Congo Belge	LO recom de Léopoldville vers Mons le 11/7/1973 TP 377+478	3,50 €
57	Allemagne	9 LO avec TP service dont 2 recom 1924-1932	4,00 €
58	USA	EP de Colombus vers Akrou (Ohio) 1er vol côte ouest 8/7/1929	4,00 €
59	Danemark	LO d'Edora-Hambourg vers Cappelen le 13/12/1856 TP4b	5,00 €
60	Canada	LO PA de Peace River vers Fort Vermilion 1er vol du 8/12/1930	4,00 €
61	USA	LO PA de Raleigh à New Britain du 1/4/1931 TP 280	4,00 €
62	USA	LO PA de Trinidad à Philadelphie du 1/9/1931 TP 297(4)	3,50 €
63	Yougoslavie	LO recom de Maribor vers Sangerhausen (All) TP282+284+285	3,00 €
64	Tchécoslova quie	LO recom de Prague vers Brux 23/2/1957 TP 889+892+893	3,00 €
65	Suède	LO PA de Stochholm vers Copenhague vol de nuit 25/3/1936	3,00 €
66	France	LO de Vichy à Namur 4/6/1883 TP 32	1,50 €
67	France	CP Constantinople-Gagata vers Brux 17/8/1902	2,00 €
68	France	LO de Paris vers Cosne TP 16	3,00 €
69	France	LO de Reims vers Solesmes TP 22	5,00 €
70	France	LO de Bourges vers Bruges 19/7/1873 TP59(2)	3,00 €

4. Timbres (2/3)

N°	Pays	N° COB ou Y&T	État	Cote catalogue	Prix de départ
71	Nations-Unies	NEW YORK 2003	XX		5,00 €
72		NEW YORK 2003 Autres	XX	19,00 €	1,50 €
73		NEW YORK 2004	XX		5,00 €
74		NEW YORK 2004 Autres	O		5,00 €
75		NEW YORK 2000 / 2010 Heritage 1	O		5,00 €
76		NEW YORK 2000 / 2010 Heritage 2	O		5,00 €
77		NEW YORK 2000 / 2010 Heritage 3	O		5,00 €
78		NEW YORK 2007 Lot	XX	10,05 €	1,00 €
79	Japon	Lot TP + BL 1978/2000	XX	131,00 €	8,00 €
80		2 Feuilletts NAGANO 1998	XX	51,00 €	4,00 €
81	Hongrie	Lot 46 TP 1960-1973	XX	83,30 €	6,00 €
82		BL 73 1968	XX	25,00 €	2,50 €
83		BL 88 1971	XX	40,00 €	4,00 €
84		BL 176 1984	XX	25,00 €	2,50 €
85	Grece	Lot TP 2000+	O		3,00 €
86	Ukraine	306 / 311 + BL 10	XX	7,00 €	1,00 €
87	France	F 3749 2005	XX		8,00 €
88		Lot faciale 161,90FF	XX		5,00 €
89		Lot faciale 2002-2005	XX		13,00 €
90	Belgique	142 / 149 147(X)	XX/X	891,90 €	90,00 €
91		190 / 210 + 254 / 257	XX	505,00 €	51,00 €
92		317 / 324	XX	410,00 €	41,00 €
93		447 / 454	XX	45,00 €	4,50 €
94		488 / 495	XX	70,00 €	7,00 €
95		519 / 526	XX	65,00 €	6,50 €
96		787 / 791	XX	56,00 €	5,00 €
97		814 / 822	XX	72,00 €	7,00 €
98		863 / 867	XX	125,00 €	12,50 €
99		898 - 899	XX	320,00 €	32,00 €
100	GB	78 - 79- 83	O	240,00 €	25,00 €

5. Tombola

animée par **Daniel Ackermans**

0,25 € / ticket

N° COB ou Y&T ou description	Cote catalogue
Belgique TRV13 + Télécarte + carte postale	240 €
Belgique B47	55 €
Belgique B124	45 €
Belgique BL83	23 €
Belgique B39	22 €
Belgique 2943 à 2962 XX	20 €
Belgique KP13/14	17 €
Belgique BL104	13 €
Belgique F3150/55	11 €
Belgique S1-6 oblitérés	10 €
Belgique GCA 17	10 €
Belgique GCA 14 et GCA 15	10 €
Belgique PRE 538/546 et 614/619	7,50 €
Belgique R54 et R58	4,25 €
Belgique GCA 10	3 €
Belgique GCA 6	3 €

6. Thématique et littérature

N°	Description	Prix de départ
101	Les cachets à points de Belgique par H Koopman	5,00 €
102	Catalogue des obl de l'occupation allemande en Belgique 14-18-Van Riet	8,00 €
103	Les bureaux ambulants de Belgique 1840-1988 De Bast/Herman	15,00 €
104	Les timbres Belges Faux & Truqués par Slagmeulder	10,00 €
105	La carte postale, son histoire sa fonction sociale	5,00 €

7. Plis (3/3)

N°	Catégorie	Description	Prix de départ
106	Belgique	CP de Bruxelles le 30/5/1931 TP 303+315+316	5,00 €
107	Belgique	EP 35 Houyoux de Bande le 29/11/1930 + TP 279+302 vers Nogent sur Marne (F)	8,00 €
108	Belgique	CP de Brux vers Celerina (Suisse) le 12/8/1930 TP 279+399+302	6,00 €
109	Belgique	LO recom d'Anvers le 16/12/1930 vers Glasgow TP 256+288+303+313	14,00 €
110	Belgique	LO recom de Brux vers Baden (All) le 4/8/1930 TP 195+302+303+304	12,00 €
111	Belgique	LO de Brux vers Huopalahti (Finlande) le 29/10/1931 TP 246+277+278+286+303	10,00 €
112	Belgique	LO de Brux vers Zurich (Suisse) le 11/8/1930	4,00 €
113	Belgique	LO recom d'Anvers vers Cobenhaven le 24/7/1930 TP 299+300+302à304	10,00 €
114	Belgique	LO de Laeken vers St Hubert le 6/8/1930 TP 302	4,00 €
115	Belgique	EP 35c Képi de Malines vers Chicago le 22/9/1930 TP 279+302	8,00 €
116	Belgique	Reçu affranchi par TP 302 obl de Brux le 21/12/1930	6,00 €
117	Belgique	Lo de Brux vers Vienne le 21/1/1937 TP 423+429	4,00 €
118	Belgique	LO PA de Courtrai vers Buenos Aires 23/11/1937 TP 419+427+428+430(3)+434	15,00 €
119	Belgique	LO PA de Ronse pour Buenos Aires 21/6/1939 TP 430+431+433+434A	12,50 €
120	Belgique	LO PA de Brux vers Kalambi (Kivu) le 3/10/39 TP 426+431(2)	6,00 €
121	Belgique	LO d'Ypres vers Paris le 1/4/1943 TP 430 + censure (All) Koln	10,00 €
122	Belgique	LO PA expres de Brux vers Tailfingen (All) le 1/9/1943 censure All annule PA TP 528+529(2)	12,50 €
123	Belgique	Colis postal contre remboursement de Brux du 6/4/1950 pour 868.16 frs TP 434A+693+TR302	6,00 €
124	Belgique	LO PA recom de Brux vers Alexandria (Australie) 23/8/1954 TP434A+696(2)+859+925	12,50 €
125	Belgique	LO PA expres d'Anvers vers Pullach (All) 20-12-1965 TP 530(3)+1349+1353	9,00 €

8. Timbres (3/3)

N°	Pays	N° COB ou Y&T	État	Cote catalogue	Prix de départ
126	GB	86	O	100,00 €	10,00 €
127		99 / 103	O	161,00 €	17,00 €
128		112 - 113 - 115 - 116	O	91,00 €	10,00 €
129	Grece	3+ - 12 A - 13 A - 14 A	O	510,00 €	52,00 €
130		12A - 13A - 14A - 15 A	O	710,00 €	72,00 €
131		17 b	O	100,00 €	10,00 €
132		20 - 39 - 52	O	100,00 €	10,00 €
133		153 / 159	O	48,00 €	5,00 €
134		TX 12 - 13B -14B - 23A - 24A	XX/O	47,00 €	5,00 €
135	France	BC 2400 A	XX	6,00 €	1,00 €
136		BC 2515	XX	12,00 €	1,00 €
137		BC 2523	XX	6,00 €	1,00 €
138		BC 2526 A	XX	7,00 €	1,00 €
139		BC 2570	XX	7,00 €	1,00 €
140		BC 2578 A	XX	7,00 €	1,00 €
141		BC 2640 A	XX	8,00 €	1,00 €
142		BC 2655	XX	8,00 €	1,00 €
143		BC 2689 A	XX	8,00 €	1,00 €
144		BC 2753	XX	9,00 €	1,00 €
145		BC 2794	XX	11,00 €	1,00 €
156		BC 2848	XX	17,00 €	1,00 €
147		BC 3121	XX	10,00 €	1,00 €
148		BC 3140	XX	15,00 €	1,00 €
149		BC 3161 A	XX	24,00 €	1,00 €
150		BC 3221 A	XX	20,00 €	1,00 €
151	Isle of Man	743 / 746 + 747 / 752	XX	18,50 €	2,00 €
152	Berlin	Lot entre 120 - 162 18 TP	XX	66,60 €	8,00 €
153		Lot entre 121 - 140 9 TP	XX	27,20 €	3,00 €
154		141 / 156	XX	27,20 €	3,00 €
155		329 / 332 + 356 / 365	XX	13,80 €	2,00 €

N°	Pays	N° COB ou Y&T	État	Cote catalogue	Prix de départ
156		339 / 352	XX	34,20 €	4,00 €
157		437 / 440 + 447 / 455	XX	20,70 €	3,00 €
158		458 / 471	XX	25,90 €	3,00 €
159		400 / 403 + 496 / 502 + 496 b + 499Ab	XX	23,30 €	3,00 €
160		196 / 207 + 524 / 527	XX	11,80 €	2,00 €
161	Liechtenstein	707/ 710+771+775/777+784/786	XX	14,15 €	2,00 €
162		762 / 789	XX	28,65 €	2,00 €
163		790 / 811	XX	30,00 €	2,00 €
164		822 / 824 + 828 / 833 + 840 / 842	XX	15,75 €	2,00 €
165		866 / 868 + 871 / 877 + 888 / 891	XX	20,50 €	3,00 €

9. Albums, classeurs et divers

N°	Description	Prix de départ
166	Album DAVO Nero G 32P noires, valeur neuf 46,5€ VERT (comme neuf)	12,00 €
167	Album PHILATHELIA Nero 32P noires, valeur neuf 45€ ROUGE (comme neuf)	12,00 €
168	Album DZT 30P noires, valeur neuf 42,5€ GRIS (comme neuf)	12,00 €
169	Album DZT 24P noires, valeur neuf +-35€ GRIS (comme neuf)	10,00 €
170	album Davo Luxe neuf Belgique 1980-1997 avec timbres XX - cote 1391€	70,00 €
171	album Davo Luxe neuf Belgique 1977-2004 pratiquement complet - cote 1867€	90,00 €
172	2 catalogues COB 2021 (tomes 1 et 2)	10,00 €
173	reste de vente plusieurs plis Belgique	5,00 €
174	110 TP Canada obl. - plusieurs récents	4,00 €
175	110 TP Canada obl. - plusieurs récents	4,00 €

N°	Description	Prix de départ
176	classeur avec 155 TP obl. Tableaux & peintures	4,00 €
177	100 TP Grande Bretagne obl.	5,00 €
178	70 TP Allemagne obl. - cote 200€	4,00 €
179	46 TP Berlin neufs - cote 48€	3,00 €
180	100 TP DDR obl.	2,00 €
181	63 documents poste aérienne	25,00 €
182	75 documents - à voir	18,00 €
183	+/- 500 documents administratifs communaux	50,00 €
184	lot d'entiers postaux + Buzin	3,00 €
185	lot courriers Baudouin lunettes	12,00 €
186	lot de griffes Baudouin lunettes	12,00 €
187	lot taxes Baudouin lunettes	12,00 €
188	lot relais Baudouin lunettes	12,00 €
189	courrier aérien TB	20,00 €
190	TP Poortman + courrier	3,00 €

Donnez du **cachet** à votre collection !



 **delcampe.net**
La marketplace des collectionneurs

Une vie de chien au service de la poste

par Leo Derynck

Le sens de « vie de chien » comme expression d'une « vie misérable et triste » a longtemps été un anachronisme dans nos régions occidentales. Les animaux sont choyés et choyés avec une nourriture adaptée, avec des vestes adaptées à la saison et à la mode, avec des paniers de couchage douilletts, etc.

À la fin du XIXe siècle, de nombreux chiens menaient probablement encore une « vie de chien ». Ce n'était certainement pas le cas de notre Owney, la mascotte non officielle de l'American Railway Mail Service, à tel point que l'US Postal Service a décidé d'émettre le 27 juillet 2011 un timbre dédié à Owney, valable pour une simple lettre en trafic intérieur (sans indication de valeur).

Owney, un terrier bâtard aux poils bruns, est entré dans les annales du chemin de fer américain lorsqu'il est devenu un visiteur régulier du bureau de poste de la ville d'Albany, dans l'État de New York. Peut-être que son propriétaire était un ancien postier qui en avait assez de la compagnie de son ami à quatre pattes, qui s'était installé avec les autres employés de la poste. Owney a finalement été adopté comme mascotte du bureau de poste, puis par le personnel du service postal des chemins de fer, qui aimait l'emmener sur les itinéraires des bureaux de poste.



Les agents du service postal ferroviaire étaient alors considérés comme l'élite de la main-d'œuvre postale. Après tout, ils devaient connaître par cœur toutes les villes, villages, itinéraires et réglementations. En outre, ils devaient travailler rapidement et surtout avec précision, afin que les sacs postaux contenant le bon contenu soient livrés à la bonne gare. C'était aussi un travail dangereux. À la fin du XIXe siècle, la sécurité n'était encore qu'une préoccupation secondaire. En témoigne le chiffre de 6.081 accidents impliquant des trains avec des wagons postaux entre 1890 et 1901. Pour ne rien arranger, les wagons postaux étaient généralement attelés derrière l'annexe de la locomotive, afin de limiter au maximum le danger pour les passagers en cas d'accident. Il faut également tenir compte des éventuels vols et des risques d'incendie, car ces wagons étaient initialement en bois. Par exemple, 143 employés des postes ont perdu la vie dans des wagons postaux entre 1890 et 1905.

Cependant, les wagons de courrier sur lesquels Owey montait n'ont jamais été volés, déraillés ou frappés par la foudre. Au fil du temps, Owey a acquis le statut d'ange gardien du Railway Mail Service. L'animal avait aussi ses habitudes. Il refusait par exemple l'accès au wagon à toute personne ne portant pas l'uniforme de commis des postes. Parfois, Owey disparaissait pendant plusieurs semaines, ce qui obligeait les employés du bureau d'Albany à lui mettre un collier avec une étiquette d'identification. De cette façon, il pourrait être identifié comme leur mascotte. Finalement, Owey est devenu si célèbre qu'il a été autorisé à voyager sur d'autres itinéraires ferroviaires, ce qui lui a permis de collectionner toute une série de badges sur son col. Un certain nombre d'entre eux sont représentés sur le timbre.



Image d'un wagon postal du Chicago, Burlington and Quincy Railroad qui était principalement actif dans le Midwest des États-Unis.

A noter l'appareil équipé d'un bras mobile auquel pendaient les sacs postaux, qui pouvaient donc être emportés par un train en mouvement.

Owney a collecté plus de 1.000 badges de ce type au cours de sa carrière canine. Parmi celles-ci, 372 pièces sont désormais conservées au National Postal Museum, désormais entièrement rénové, à Washington DC. Ce musée est l'un des musées de la fondation Smithsonian, ce qui le rend, avec les autres musées prestigieux de la région, entièrement gratuit. Un incontournable pour tout philatéliste et qui mérite vraiment une visite lorsque vous êtes « dans la région ».

Cependant, en 1897, sa carrière de chien de garde postal et d'animal de compagnie pour les postiers prend fin. Le conseil d'administration du Chicago Mail, peu favorable aux chiens, a décidé qu'il était désormais interdit d'emmener des chiens dans les wagons postaux. Owney a ensuite été secrètement amené clandestinement. Le 11 juillet 1897, cependant, Owney, désormais vieux et grincheux, a mordu un commis des postes au bureau de Toledo, dans l'Ohio, ce qui a incité le maître de poste à appeler le shérif, qui a finalement abattu l'animal sans grande cérémonie.

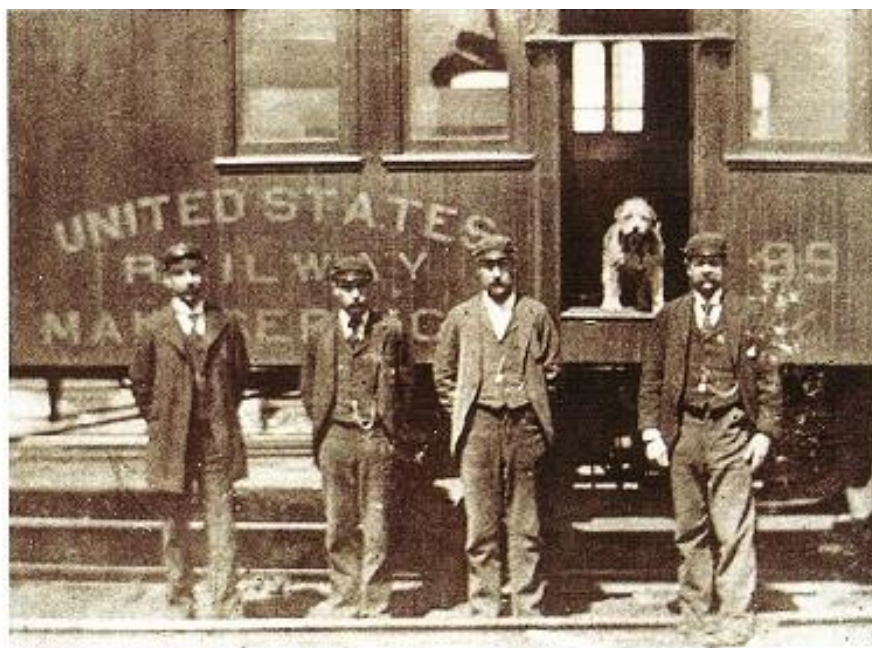
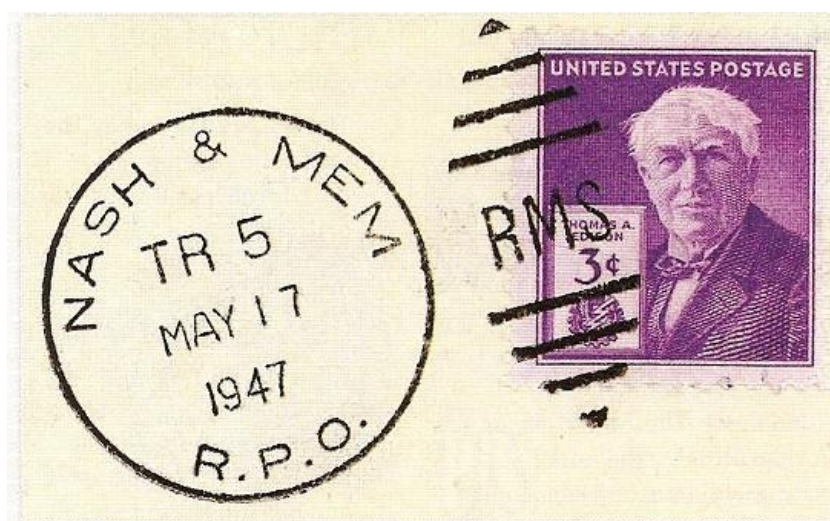

Image d'un wagon postal en bois, devant lequel pose le commis des postes et sur lequel Owney surveille attentivement.

Enfin, quelques mots sur les bureaux de poste mobiles ou les « ambulants » comme on les appelle habituellement ici. Très tôt, également en Belgique, le chemin de fer fut utilisé pour le transport et le tri du courrier. Le grand avantage par rapport aux « malles-poste » était leur rapidité et le fait que les wagons pouvaient être aménagés en bureau de tri mobile. Le premier bureau de poste mobile des États-Unis, qui transportait non seulement les sacs de courrier mais également triait le courrier selon sa destination, a été construit en 1864 sur la route de Chicago (Illinois) à Clinton (Iowa). L'expérience connut un tel succès qu'en 1869, le service postal ferroviaire fut créé pour gérer les différents bureaux de poste ferroviaires.

Ces wagons postaux ne circulaient que sur des trains de voyageurs. Le succès fut tel que, sur certaines lignes, les compagnies ferroviaires gagnèrent davantage en transportant du courrier qu'en transportant des passagers. En 1890, le RMS employait 6.000 hommes et le réseau postal ferroviaire comprenait 154.800 milles ou 249.100 km de voie ferrée. Le pic a été atteint vers 1920, après quoi le transport routier a progressivement pris le relais du chemin de fer. Le service connut un déclin à la fin des années 1950 et le dernier transport de courrier par rail eut lieu en 1977. Fini le RMS et un chapitre glorieux de l'histoire du transport postal.



*Image d'un cachet postal « duplex » du Railway Mail Service
utilisé sur la ligne Nashville (Nash) – Memphis (Mem).
Le numéro du train est le 5 et le R.P.O. signifie Bureau de poste ferroviaire.*

Léo Derynck.

Sources :

- « Shaggy dog story » de Louise Eastern, publiée dans Stamp Magazine (GB) en décembre 2013
- Site Web www.postalmuseum.si.edu concernant le National Postal Museum de Washington
- Site Web www.en.wikipedia.org concernant le service de courrier ferroviaire

UN TIMBRE À L'HONNEUR

par Serge Delattre



© <https://www.brief-et-marken-sieger.de> et <https://austria-forum.org>

Par ces deux timbres partageant le même concepteur, je voudrais illustrer le célèbre adage latin « *errare humanum est, sed persevare diabolucum est* »

Dans la série consacrée aux grands champions de Formule 1, l'Autriche a émis, en 2006, un timbre dédié à Michael Schumacher. Seulement les années de ses différents sacres sont erronées ! Cela a donné lieu à un retraitage l'année suivante, comme quoi l'erreur est bien humaine. Fin de l'acte I

A l'occasion de la promotion de l'exposition philatélique internationale WIPA08, une série de 3 timbres triangulaires reprenant la silhouette de bâtiments emblématiques de la belle ville de Vienne est émise. Le premier est consacré, entre-autre, à la fameuse Riesenrad du parc Prater. Cette célèbre grande roue est notamment visible dans le James Bond « *The Living Daylights* ». Cette fois, c'est le nom du pays écrit « *Österreich* » (sic) avec 3 'R' qui pose problème. Ce fut la fin de la coopération entre cet artiste et l'administration postale autrichienne. Il a fallu quand même attendre l'émission de ce timbre, imprimé à 540.000 exemplaires pour que l'on en s'aperçoive... Il n'y a pas eu de réimpression !

AGENDA



Samedi 21 et dimanche 22 octobre : BRUXELLES (Brussel) – exposition compétitive régionale du Brabant « Unionphil 23 »

Organisé par l'Union Royale des Cercles Philatéliques de la Région Bruxelloise (UCPRB)

⇒ Brussels Trade Mart, C-Lounge, square de l'Atomium 1 – 1020 Bruxelles

Entrée gratuite via parking 1 (payant) – 9h00 à 16h00 – prévente de timbres bpost

Renseignements : *Léon Poncé 0478 53 21 17* ou leon.ponce@gmail.com

Dimanche 22 octobre : KAIN – 19^e bourse toutes collections

Organisé par le Club Royal Philatélique de Tournai

⇒ Grande salle sous la piscine de Kain, rue Vert Lion 40 – 7540 Kain

De 9h00 à 16h00

Renseignements : *Jean-Denis Despret 069 22 85 21* ou jean-denis.despret@skynet.be

Samedi 11 novembre : VILVOORDE (Vilvorde) – journée d'échange philatélique

Organisé par le Vilvoordse Postzegelclub

⇒ Koninglijk Atheneum, Van Helmontstraat 6 – 1800 Vilvoorde

De 9h00 à 15h00 – entrée par le parking de l'école

Renseignements : *Rudy Vertongen 0498 52 00 42* ou rudy.vertongen@telenet.be

Dimanche 12 novembre : TOURINNES-SAINT-LAMBERT – 28^e bourse toutes collections

Organisé par le Cercle des Collectionneurs de Perbais

⇒ Salle « Le Fénil », rue de la Cure 15 – 1457 Tourinnes-Saint-Lambert

De 9h00 à 16h00 – PAF 1 €

Renseignements : *Franz Bertrand 010 65 91 34* ou franz.bertrand@skynet.be

Samedi 18 novembre : ANS – 35^e bourse toutes collections

Organisé par le Cercle des Collectionneurs de Cockerill-Seraing

⇒ Salle des Fêtes Henriette Brenu, rue Gilles Magnée 123 – 4430 Ans

De 9h00 à 16h00 – pas de brocante

Renseignements : *Mme Bernard 04 263 03 84*

Dimanche 19 novembre : ZELE – 36^e bourse nationale

Organisé par le Zeelse Postzegelkring

⇒ Ecole primaire communale, Bookmolenstraat 2 – 9240 Zele

De 9h00 à 16h00 – vaste parking sur la cour de récréation

Renseignements : *Laurent Van Cleef 052 44 63 96* ou laurent.van.cleef@telenet.be



N'hésitez pas à nous contacter
par téléphone
au 0495/43 29 81
ou
par mail à
christinecc2@hotmail.com.

Nous serons heureux de
pouvoir continuer
à vous servir.

